臺灣日日新報

日本夕刊共十六頁

新年特別増刊 昭和十一年 必勝總準備號

受驗と學生

昭和十一年度新志望者に告ぐ

實專入試合格者の一般的考察

實專無試驗檢定入學の研究

合格者の第二期受驗準備法

現代の青年學徒に與ふ 内務大臣 後藤文夫

二大超特輯篇 受驗間際の既修事項整理法 / 答案の急所・採點の急所

◎四大新受驗講座◎

◆和文英譯重要構文十二箇月講義

◆數學採點の急所十二箇月講義

◆國文解釋法十二箇月講義

◆漢文解釋法十二箇月講義

昭和十一年入學試驗と教務課便り

校風打診記

昭和十一年版 別冊大附錄 受驗年鑑

毎週無代進呈 受驗と學生 週報 菊判十六頁

讀者への本格的奉仕 本誌讀者に限り特典あり

東京市麴町區富士見町一 研究社 振替東京二八六〇一 (別冊附錄共) 定價金七十五錢 (送料四錢)

機械工場實習講座

配本開始

絶讃の大渦巻 申込刻々殺到

各種作業の實際を一々寫眞に撮影し、之を中心として機械工場一切の作業を初心者にも容易に諒解出來得るやう解説した空前の大講座です。見習工諸君も一讀容易に熟練工となる事が出來ます。技術の向上を望む人々は御讀み下さい

全巻悉く一讀誰にも分る實地作業の虎の巻!

甲篇 (全十六卷)
1 機械材料
2 木型と其製作
3 鑄型と其製作
4 鑄屑及鑄造
5 鍛工作業
6 火造用機械
7 鈑・管及板金細工
8 プレス作業
9 鋲附とリベット
10 瓦斯鎔接と切斷
11 電弧鎔接實習法
12 電弧鎔接法一般
13 電氣抵抗鎔接法
14 金屬の表面硬化法
15 燒入と燒戻
16 加熱爐及窯爐

乙篇 (全十六卷)
1 實用機械力學
2 機械設計及製圖法
3 金屬材料の缺陷
4 ケガキと手仕上
5 旋盤と其作業
6 フライス盤と其作業
7 ボール盤と其作業
8 形削盤と其作業
9 研磨機と其作業
10 機械工作法
11 精密測定及檢查法
12 工具及治具
13 計器と其取扱法
14 電氣機械の取扱法
15 工場機械設備
16 工場要項

電弧鎔接實習法 完備せる初めて出來た鎔接作業實習の指導書

旋盤と其作業 見習工も忽ち熟練工となれるやう懇切に解説

現品各書店にあり御覽下さい!

内容見本 ハガキで申込次第進呈

東京市麴町區元園町一ノ一五 太陽閣 振替東京二八一三八

新年特大號 日の出 四大附錄つき

驚異的大賣行

日の出は何故賣れる 忽ち賣切 再版 三版出來

増刷も間に合はぬ超大賣行です 製本場も印刷所も書店も發送場もまるで戰場のやうな騒ぎ!

良い物は必ず賣れる! 本社は此の確信を以てあまり誇大な廣告は致しません。然るに此の賣行が實物の立派さを證明した。この賣行が何より證據です!

袋入附錄 新案組立國旗函

別冊附錄 探偵捕物實話集

別冊附錄 漫画傑作全集

別冊附錄 新撰流行歌集 (附)お座敷藝指南

四大附錄つき 特價 七十錢 東京牛込 新潮社

オイシン

コドモのかぜねつに

眩暈に はれやか

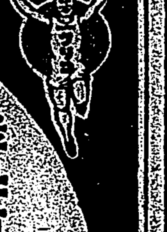

酵母菓子! ビスコ

おやつに、食後に最もよろしく コーヒ又はお茶の友として風味格別と高評です

特許アークロ式 ワボタディーゼル

カタログ進呈

6馬力 10 16 20 32 50 70 100

杉山商店臺北支店

日暹兩國と親善關係の增進
更に臺灣貿易の進展を圖れ

一

[illegible]

二

此の日暹通商關係のことは次の通りである。[illegible]

日本の反對に拘らず質的問題に入らん
デッドロックに陷る事を避け英が方向轉換を策す

【ロンドン十五日發聯合】十六日の軍縮會議の本會議は午後三時（日本時間午後十一時）からクレンス・ハウスで開かれるが日本側は先方の……として強硬に量的制限を主張し……[illegible]

日本は讓らぬ各國の策戰が注目
成敗を決する關ケ原

【ロンドン十五日發聯合】第一委員會は本會議以來前後四回に亙る會議において日本の主張即ち共通最大限の原則の確立、共通最大限の設定に關する一般的討議は一應終了した形であるが……[illegible]

永野永井兩全權郊外へドライヴ
連日の疲れをいやす

【ロンドン十五日發本社特電】共通最大限問題で暗礁に乘り上げた軍縮會議は週末休暇に入つて了つたが、我が永野全權はこの餘暇を利用して十五日郊外にドライヴと洒落込んだ全權に隨いた軍服姿は永野中佐と森川大尉、第十時クロヴナー・ハウスを出てボーンマスから東ブライドンへ車は快いスピードで驅けて車輪からかす

古風床しき賢所御神樂の儀

【東京十六日發】皇祖の神靈を慰め奉る古風床しき賢所御神樂の儀は十六日午後四時半より宮中賢所において行はせられた、この日岡田首相以下各國務大臣、一木樞府議長、[illegible]

理事會通過は困難と見らる
和協案　各國の態度

【東京十六日發】伊エ紛爭解決の英佛和協案は來る十八日の聯盟理事會に提示され聯盟は愈々紛爭に對する最後的態度を決定することになつたが、十六日迄に外務省に達した情報を綜合するに各國の態度は左の如く大體において反對の氣勢を示してゐるので同案の通過は困難と豫想される

△イギリス　和協案に對しては議會の反對相當に強く上下兩院より反對決議が提出されたのでボールドウイン首相が來る十八、十九兩日に亙り答辯を行ふこととなつてゐるが、その內容如何に依つては內閣不信任案が提出される形勢である

△フランス　急進社會黨首エリオ氏を始め和協案に對する反對の氣勢強く急速な解決を期し得ぬ事態となつたので政府の態度は消極化して

總督府司法部の異動斷行さる
本日附で發令

[illegible]

在平委員のみで豫備會議を開催
委員の增加、人選等協議

【北平十六日發聯合】冀察政務委員會は十六日午前委員長宋哲元氏以下秦德純、蕭振瀛氏ら北平在住の委員のみで豫備會議を開催し二十日の正式成立に先立ち委員定數の增加並に政務、財政、經濟等の其他內部各組織に關する人選等に就き協議を遂げた、同委員會の主要任務の一たる防共工作において日本側から有力な顧問を招聘する事について其の人選も當日の會議に於て決定される筈である

冀東自治委員會獨步で邁進
新政權の不徹底さに不滿　塘沽接收は第一步

【天津十五日發同盟】殷汝耕氏の主宰する冀東自治委員會は北支自治新政權出現を待つてこれに合流を宣言してゐたが、愈々十八日を以て成立すべき新政權は北支民衆の期待に反して不徹底なる……[illegible]

有吉大使南京へ
蔣介石、張群兩氏と會見

【上海十六日發同盟】有吉大使は廣田外相の訓令に基き十六日午後十一時上海發列車で南京に赴き蔣介石、張群兩氏と會見することになつた

唐次長遂に辭職
近く後任を任命

【南京十六日發聯合】國民政府外交部次長唐有壬氏は突如十五日附を以て辭表を提出した、張新外交部長は百方慰留に努めたが唐氏の辭意固く政府は遂に十六日之を受理した近く後任を任命の筈である

外交部常務次長陳介氏に決定

【南京十六日發同盟】外交部常務

反對猛烈を極めラ內閣動搖
和協私案に急進社會黨も反對

【パリ十五日發聯合】英佛和協私案に對する反對は日一日と險悪を極め左翼系諸新聞の如きは一齊にラヴアル外交打倒の論陣を張り又ラヴアル內閣を支持して來た急進社會黨も十五日に至り遂に和協試案絕對反對を聲明するに至つたので、ラヴアル內閣の根柢を動搖せしめる重大事として各方面から大いに注目されてゐる

英內閣突如緊急閣議
時局急迫か

【ロンドン十五日發聯合】英佛和協試案を繞る國際情勢の險悪化に鑑み、ボールドウイン英首相は突如十五日夜緊急閣議開催を決定その旨各閣僚に通告した、突然の通告に接し不在の各閣僚は出先から歸京を急ぎ、午後三時、十五日後のダウニング街十番地の首相官邸は日曜にも拘らず閣僚、巨頭の出入りに時ならぬ物々しさを呈した。[illegible]

臺大醫學部の新設勅令案
十九日の閣議で決定

【東京十六日發】臺北帝大醫學部新設に伴ふ勅令案五件は十九日の閣議に上程可決される筈であるが勅令は豫備の都合上明年一月一日より一部を施行し醫學部は四月一日の新學期より開設される筈

法制審議會最後の總會
商法改正の諮問全部完了す

【東京十六日發】法制審議會は十六日午前十時より首相官邸に開催、平沼、原正副總裁以下各委員出席、特に岡田首相も出席して先づ岡田首相より各委員の今日までの勞を謝し本委員會は今回の總會をもつて廢止に決定してゐる旨を述べた後諮問第一號商法の改正に關する件の內「商法第三編會社」「第五編海商」の兩編について[illegible]

宗教制度調查會第二回特別委員會

【東京十六日發】宗教制度調查會第二回特別委員會は十六日午後一時半より文相官邸に松田文相原委員長外各委員、關係官出席懇談に入り午後五時散會した

文教刷新の內審特別委員會

【東京十六日發】內閣審議會の文教刷新に關する特別委員會は十六日午後一時半より首相官邸に開催委員長以下各委員出席今後の審議項目を決定し午後四時四十分散會

細萱司令官を總督が招待
十七日夜官邸に

[illegible]

柳川軍司令官を總督が招待
廿日夜官邸に

新任柳川軍司令官外幕僚將校を二十日午後六時から中川總督が官邸に招待晩餐會を催す

顏氏が自祝の宴

[illegible]

（來航）瑞穗丸よりやかな航海にて皆元氣よく十七日午後一時港

人事

▲楠花仁氏（三和銀行臺北支店長）十七日內地より著任（評判）
▲山瀨鑑氏（昭和製糖專務）十六日臺中部より歸北
▲波多野吉次郎氏（顧田組取締役）十七日花蓮港より來北（鐵道ホテル）十八日內地へ
▲內田秀兵衞氏（內閣調查局調查官）十七日花蓮港より來北（鐵道ホテル）十八日內地へ
▲森田俊介氏（三井物產淡水出張所長）十八日午後三時臺北發、大和丸にて上京、一月中旬歸臺
▲三宅編修課長　十八日大和丸にて上京

◇シナチク◇

この間聯合艦隊を組して遙々の旅で寄港した佛國東洋艦隊水兵の一行狀について、馬公要港部の某幕僚曰く「元氣の佛國水兵の勇敢振りを見て皆さんは一體どう思ひますか▲多數の人々は佛國水兵が日本領土內へ來て盛り日本を馬鹿にしたと憤慨してゐる樣ですが私などは然うは思はぬ、元來外國の水兵を日本の兵隊と同樣に見るのが抑もの間違ひです、アノ汚いやり方を見ても分る、到底日本の兵隊などは眞似さへ出來ない、▲此の相違は言はずと知れた教養の如何に因るものです、此點に就て日本の軍人は斷然世界に誇り得られる▲彼等は皆ひとり佛國のみならんやですネ、日本の兵隊程キチンと引締めて教養させ、訓練もやつて居て實戰を擧げて居る所はまアないです、此點日本海軍のために大いに氣を吐いて頂くことですネ」

本日夕刊共十六頁

年忘れと初春の御保養に
新築落成
溫泉旅館
湯の星
電話一〇四番
北投唯一の溫泉
御家族連れとさてはお友達と

總當り一本も空籤なし
即時引換景品附

賣出期間
十二月一日より
同三十一日まで

即時引換福引
大景品目錄

壹等　絹夜具、洋服タンス、桐タンス、自轉車、藤椅子セット、トランク、二重廻し、外數點

貳等　書棚、唐机、座蒲團、羽蒲團、毛布、蓄音器、鞄、鏡臺、茶棚、水屋、本箱、小タンス

參等　羽蒲團、毛布、銘仙座蒲團、掛時計、乳母車、薄端、子供自轉車、鏡臺外數點

四等　反物、花臺、スベリ臺、藤椅子、醬油一斗入、カマド、瀨戶火鉢、シャツ、洋傘、鏡臺、電氣スタンド、柳トランク外數點

五等　丸盆、二色重箱、莨セット、桐莨盆、蛇目傘、桐下駄、米櫃、反物、シャツ、箱入外數點

六等　バケツ、洗面器、下駄、ヘラ臺、タオル、石ケン、マナ板、本立、鏡、硯箱、狀差、計算器

七等　洗面器、チリ紙、ノート、鉛筆、魚燒、洋服掛、外九等迄數萬點

八等　九千本
九等　一萬八千本
其外等外　マッチ一個宛

賣出期間
自昭和十年十二月一日
至昭和十年十二月三十一日

景品即時引換一本も空籤ナシ……
現金御買上金壹圓毎に福引券一枚宛進呈

引換場所（本町一丁目貯蓄銀行橫　景品福引場（春日通り））
引換期間（自昭和十年十二月一日　至同十一年一月三十一日）以後無效

（發行店の印章なき福引券は無效です）

本町賣出會

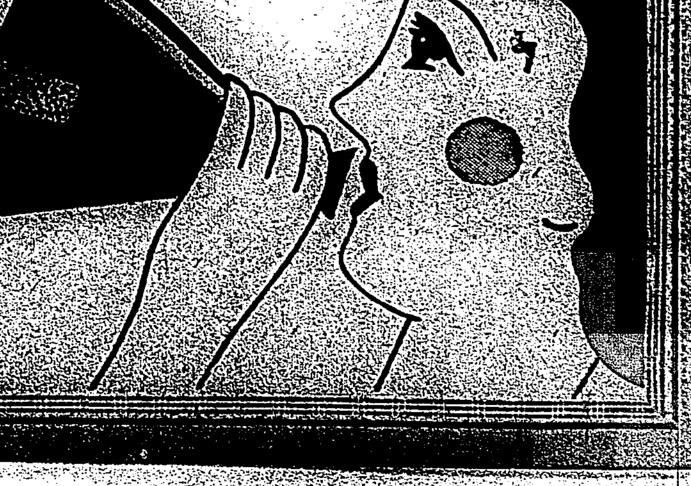

「あひる」は陸飼でも育つ
秋冬の候は水飼より好成績

【東京特信】[illegible]

◇…現今 [illegible]

◇…春夏の候には水に飼 [illegible]

◇…孵化 [illegible]

◇…陸飼は十羽につき [illegible]

列強を斷然押へて躍進日本の貿易
下期の輸出增加率は驚異的
日、英、米、獨、佛の貿易比較

【東京十六日發本社特電】[illegible]

滿洲特產商品標準化

【大連十五日發國通】[illegible]

彰化の綿布取引今年は不振
暖氣と業者不統制も一因

【彰化電話】[illegible]

臺灣製鹽總會
取締役に畑田、樋口氏 監査役に木村、黃氏當選

【臺南電話】[illegible]

鹽糖、臺糖より新耕地白糖賣出
年末需要期を狙つて

[illegible]

日本、カナダ間の新通商協定成る
カナダは爲替差益税を撤廢
日加兩國とも通商障壁を低下

【オッタワ十五日發本社特電】[illegible]

アメリカ目指しての夥しい金流入高
一週間で一億二千百萬弗

【ワシントン十二日發本社特電】[illegible]

日本筋の銀買に米國官憲は注目
日本より倫敦到着銀塊は十、十一月で五千百萬圓

【ワシントン十四日發本社特電】[illegible]

倫敦砂糖市況

【ロンドン十五日發本社特電】[illegible]

赤糖の統制漸く纏まる
生産五千擔以上の者が五割五分を移出

[illegible]

赤糖聯合 創立委員會開く

[illegible]

アメリカ向けの椪柑輸送成績は？
檢査所内の試驗では新竹產が好成績

[illegible]

神戸青果市況

【神戸十六日發本社特電】[illegible]

臺中米價（十六日）

[illegible]

堂島米況前場

【大阪十六日發】[illegible]

臺北製糖所の產糖見込九萬一二擔
一月十一日から始業

[illegible]

商況（十六日）

島内米肥

臺米現物相場
[illegible]

基隆在庫米
[illegible]

高雄在庫米
[illegible]

正米市況後場
[illegible]

島内肥料相場
[illegible]

期米

大阪期米後場
[illegible]

東京期米後場
[illegible]

神戸期米後場
[illegible]

堂島兩建控除倶合
[illegible]

株式

堂島米況後場
[illegible]

大阪短期後場
[illegible]

大阪長期後場
[illegible]

東京短期後場
[illegible]

東京長期後場
[illegible]

東京株況前場
[illegible]

東京株況後場
[illegible]

爲替

臺銀建値
[illegible]

大連銀票前場況
[illegible]

絲況

大阪綿絲
[illegible]

大阪棉花
[illegible]

大阪人絹
[illegible]

横濱生絲
[illegible]

砂糖

大阪清算
[illegible]

穀肥

神戸豆粕
[illegible]

大連特産前場
[illegible]

せきを單なる風邪だと輕視してはなりません、氣管支炎、百日咳、肺結核などの難症に移行し勝ちです。

せきが出たら、重くならない内にチミツシンを與へて下さい、早期治療に優るものはございません。

味が蜜のやうに甘いので、小兒は喜んで服み、與へ過ぎても害にならないのが特長です。

寢る前に一匙を與へるとせき込みが少く安眠を得せしめ、翌日はたいへん樂になります。

一圓八十錢 試用瓶もあり 藥店にあり

東京 大阪 田[illegible]商店

街に散る花 (二)

竹田敏彦作
寺本忠雄畫

戀愛放送（一〇）

間もなく、安谷里の放送は終つた。

スヰッチを切ると、町川は、安心したやうに椅子を離れて、

「もう大丈夫です。明日からは、小田さん代理ひませんよ。」

「いゝえ……」

安谷里は、始めて言葉すくなに、輕い會釋を返して、書類室へ引返した。席につくと、彼女は机上に積み重ねた參考の書類を次々と開いて、主なる記事に眼を通していつた。

貿易、經濟、市況、家庭、婦人の諸欄々、今後として大きな家庭欄の責任たる仕事が、いつしか彼女の眼前に、限りなく展開されてゆく。

「安谷里、しつかりしろ！」安谷里は、家庭主任として身に課せられた重い責任に、快い緊張を感じると共に、光輝に充ちた仕事の前途を仰いで、心から感

突ずにゐられなかつた。

「大演さん、ラヴレターが、澤山きてゐますよ。」

突然、背後から、國際部の平野アナウンサーに言はれて、書類の頁から眼をはなすと、いつの間に置いていつたのか、四五通の手紙が、机の隅に重なつてゐた。大部分は、未知のファンから來たもので、婦人アナウンサーといふ初めて生れた新職業に對する興味から書かれたものばかりだつたが、最後の封書に、月倉健介の名を發見すると、俄かに胸を躍らせた。彼女の心も、俄に、重石のやうな壓迫を感ぜずにゐられなかつた。

「大演さん——暫らくでございます。ここ當分はお互ひに、手紙も出さなければお目にもかからない堅い約束を結ぶ際をお許しくださいませ。さて、AKへお就職の由、先づもつてお目出度うございます。新聞で拜見した時せめて電話でお祝ひだけでもと、さうも考へたのですが、お約束を守つて耐へてゐました。けれども、愈々ラヂオを通じて、あなたのお聲を聞けるやうになつてからは、もう何うにも耐へきれなくなりました。無理かは知れませんが五分だけお顔を見せてくださいませんか。たつた五分です。お情けない、あなたは、それさへお拒みにはなるまいと存じます。今夜七時、銀座の不二屋でお待ちします。」

安谷里の眼には、月倉少年の影に浮んだ顔が、靜かに描かれるのであつた。が、同時に、彼女の心に蘇るのは、平林哲夫の勇敢な笑顔だつた。戸倉と平林とは、二人とも、安谷里が嘗て「女性時代」の旗下に置いてゐた青年記者だつた。この二人きりの小天地に、三人はあたかも姉弟のやうな親密な間柄で、騎士のやうに安谷里を助けた。安谷里もまたこの好もしい青年達の信頼を受けて、二人の手を握りあつて働いた。

ところへ、意外な事件が起つた。「女性時代」の社主荒川平吉が安谷里の貞操を犯さうとしたのだ。

勿論彼女は毅然として撥退した。と、二人の青年も、毅然、安谷里に殉じて社を退いた。

それほどの堅い三人の握手も、遂にバラ／＼に離される時が來た。それは安谷里の良人の死である！

「私たうとう未亡人になつちやつたわ。濟まないけれど、今日かぎり絶交してよ。」

涙を呑んで、安谷里は二人に宣言した。彼女は男の弱さを知り、女の強さを知つてゐたからだ。

ラヂオ

午前の部

【六・三〇】朝の挨拶、ラヂオ體操　今日のお天氣のお知らせ…臺北　體操研究會

【七・三〇】全國氣象通報（東京）

【八・〇〇】衛生メモ（東京）

【九・三〇】家庭百科問答（臺北）　△十九歳の男子咽喉に痰がつまります△君臨の祝其の他に就てお尋ねの方へ

【一〇・一〇】家庭料理獻立（臺北　第一高女高良節案）△筍、豚肉、玉葱のトマト煮△鮪鮨

【一一・〇〇】日用品小賣値段（各局）聽衆紹介事項（各局）午後のプログラム發表（各局）

【一一・五五】氣象正米相場（前

午後の部

【〇・〇〇】正午の時報、氣象通報…臺北觀測所發表

【〇・一〇】放送局臨時ニュース

【〇・二〇】音樂（レコード演奏）△演劇花籠（木村紀花作）市川猿之助、市川小太夫、市川左升△端唄…豆千代△清くとも…二葉　行く△江戸小唄…伊東榮永「雪のかこい」からくり

【〇・五〇】臺灣市況、正米、砂糖…臺灣市況、正米、砂糖各地相場、臺灣時刻のお知らせ

【一・四〇】全國氣象通報（東京）

夜間の部

【五・〇〇】子供の時間（東京）お話動物の話（三）…子供のテキスト第四六頁…吉村機次

【五・二五】英語講座（臺北）英文小説と風景研究（第四十課）隨筆研究「カーライル」第十八回…石原龜平

【五・五五】カレント・トピックス（東京）

【六・〇〇】子供の時間（臺北）お話子供の科學「戀愛放送」臺北工業學校橋田爵

【六・三〇】圖書館ニュース（臺北）新地雜人に關する新刊二種　臺灣新聞社副館長山中樵△岩城龜彦氏の著「臺灣の新地開設と雜人」△理蕃之友發行所發行

【七・〇〇】浄元東京、深山櫻及樂樹枝（保名）浄瑠璃浄元真實外三味線浄元敏榮外

【七・二五】新内（東京、お國六三八重霞浪花穩新屋敷の段）浄瑠璃富士松加賀太夫、富士松宏太夫、富士松壽太夫、三味線富士松時壽太夫、上調子富士松佐賀廼

【七・五〇】ラヂオ・ドラマ（東京）△ある夜（本庄吉輔作）宮本譲造「放送出演者二獲公」同幸子その娘組題子外

【八・二〇】時報（東京）

【八・二一】筑前琵琶（臺北のみ）藤士外停士宣主稀、大塚旭海

【八・五〇】新日本音樂（臺北のみ）一、歌舞曲二頃と平一鈴木貞子イ、米搗きて眞珠集より…宮城道雄作曲）ロ、コスモス（奥野晶子作詞、宮城武道雄作曲）ハ、落葉（西條八十作詞、宮城道雄作曲）二、秋の調（小林愛雄作詞、宮城道雄作曲）尺八佐藤明英　箏鈴木貞子

【自八・三二至九・二〇】義太夫（臺南のみ、朝顔日記、宿屋の段）浄瑠璃竹本七五三吉、三味線竹本七五三登太夫

【八・三二】レコード鑑賞の夕（臺中のみ）△ヴァイオリン獨奏…エフレム・チムバリスト　カルメン幻想曲（ビゼー原曲　サラサーテ編曲）△ハワイ音樂…レ・ルーブ樂團　私は知つてる（ドナルドソン作曲）△管絃樂「愛の喜びと悲しみ」リンドセイ作曲）ウィーン・ポエーム管絃樂團　トルコ行進曲（モーツァルト作曲）ライラック・タイム（シューベルト作曲）ボール・マンサール管絃樂團

【九・〇〇】素淨音樂合奏　臺中の二、箏雲二一、箏湧…三浦東山四二郎…林蒼都、林松林、林秀知

【批評と紹介】

◆日滿會話辭典　宮越健太郎著）今や日滿兩國は唇齒輔車の盟邦であることは言ふまでもな

い。かくて日滿協調東亞平和を云云する上に於て日滿兩國の日常會話は必須的にも滿洲國の官庁及び外國移民の日常會話のこの書は多年の經驗を傾けて編まれたもの、滿洲國移民者の日常會話として必要なもの、滿洲國人の日本語會話を見るに、會話主として對談の形式を用ひ、滿洲國人が同様の目的で使用出來るやうになつてゐる。敷ゐるところ（一）發音・聲調（二）會話篇（三）會話篇（四）熟語篇（五）假名配列單語篇（六）常用動詞形容詞副詞篇の六篇に分け、別に附錄として滿洲國事情を收めてゐる（一）と附錄とを除く各篇は何れも三行排列形式を用ゐ、滿洲語を主體として中行に日本語を左に、ウエード氏式ローマ字註音記號を右に置き、中行の滿洲語の各字には漢字を附した假名註音を附してゐる、各篇の内容は何れも實用的に至極便利なもの、又殊に滿洲及支那各地の旅行者にとつては何よりの好著と云つてよい。紙質印刷製本も秀逸鮮明、用紙も高級純白模造紙にて感じよく、各篇の體裁も美しい。（ポケット型三六判上製一、九六頁定價一圓九十錢東京市神田區神保町一ノ三富山房）

◆上海から巴蜀へ（鶴田正雄著）滔々と流れる揚子江を遡つて前後三千年を隔てた巴蜀の旅への旅つた著者が、三吾の間に展開された有様を精察し得た紀行を收めたもので、往昔出師表を以て人を活かしめた孔明の地、今又共產軍と蔣介石とを結び、國邦の運命を決する鍵とまで云はれる四川省、この巴蜀への旅を思る著者の筆は、甚だ精彩に富み、或は歴史を回り、政治を論じ、經濟事情を述べ、興味津々たるものがある。珍らしい寫眞や、四圍帶も多數挿入してあるから、揚子江の沿岸の風光をよく知悉することが出來る。李白の詩にある「朝辭白帝彩雲間、千里江陵一日還。兩岸猿聲啼不住、輕舟已過萬重山。」も偲ばれてなつかしい。（四六判上製三六四頁定價一圓五十錢東京市淀橋區下落合三ノ二三六七海外社）

◆ゆうかり俳句集（山本孕江・三上惜字選編）昭和三年より同九年に至る七年間、俳誌「ゆうかり」に掲載せられた句中の優秀作及び新稿の近詠を併せ、これを季題別に分類集句したもので收むるところ約九千四百句、題材作者も臺灣のみに限らず、内地、北海道、鮮、滿、中華にわたり、頗る廣汎且精選されてゐる。臺灣で出來た俳句集として、句作に興味ある人の見逃しがたきもの、さすがに郷土色に滿ちた句の多いのは嬉ばしい。その一、二（麗若の灯にくらけれど廟まつり）（灯ともれば紅燈ばかり媽祖祭）三五判並裝横綴三六〇頁定價一圓八十錢市内大安十二甲四一四ゆうかり社）

◆ドライヴ日記（昭和十一年版）自動車を運轉する人々のために作られた日記で、文章をしためる欄の他に各頁毎にメーター、ガソリン、修理、費用、同乘車、スコー、寫眞等を記入する欄を設けてある、尚各月毎に行事やら心得やらを收めてゐる（菊半截クロス箱裝定價一圓東京市京橋一ノ二千代田ビル内オートモビル社）

◆萬なかだち

求職一件一回…壹圓貳拾錢
其他一回…壹圓七拾錢
匿名…倍額

女給入用　カフェー銀島　但女給の御相談に應ず京町都通り

ダンサー入用　新舞踏場日新ホール　移轉多忙の爲　經驗者來談　同愛ダンスホール

仲居入用　廿二歳より卅歳迄　大和町二ノ八電話三二一五番　島松

女給入用　衣裳其他御相談に應じます　榮天地カフェー銀座

女給入用　臺南高級新築開店溫泉カフェー案人でも良本人來談相談應ず　臺北表町臺北館内若島

女ボーイ採用　臺南盛榮大食堂　有給新開業　本人來談　臺北表町臺北館内若島

社員　外務　昭和二十三歳以上要審査人　臺北市三井物産内　三井生命

貸家　家賃廿五圓廿二圓十五圓十二圓　電車交通便其他五圓内外所在佐久間町川端町兒玉町三の八山本

電話讓店　賣買金融　仲介　商品券賣買　旭町一の四　旭　電八八八

婦人良藥

喜谷實母散

きだにじつぼさん

冷え込みは……恐しい婦人病の原因！

喜谷實母散は血液の循環を良くし身内をあたゝめる良藥です

にせものに注意！

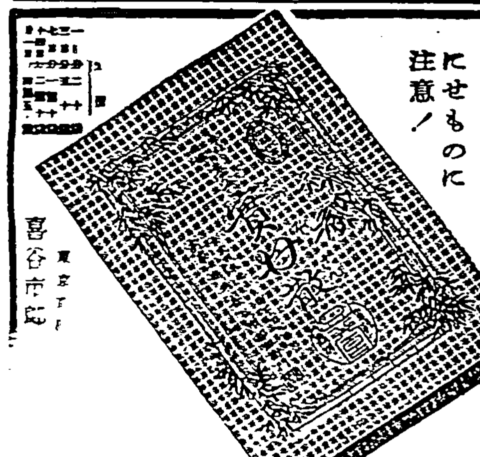

東京本町　喜谷市郎右衛門

塩野特製　純良國産品

シオノアスピリン錠

專賣特許　製法

感冒・頭痛　齒痛・神經痛

シオノ獨特の純製品にして從來のアスピリンと異り絶對に醋酸臭なく、卓越せる解熱・鎭痛作用を有し、連用するも胃腸障害なき極めて優秀なる國産品なり。

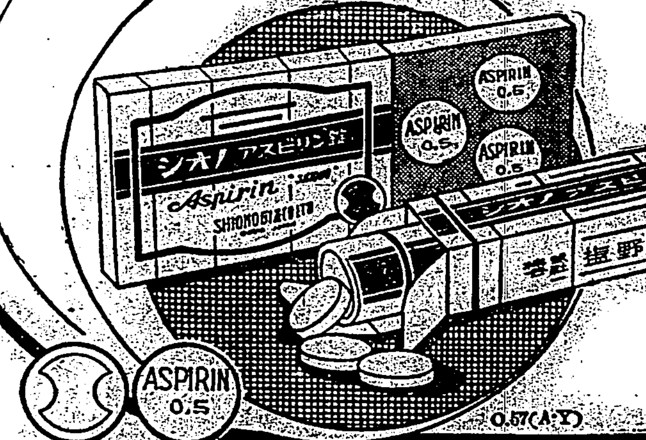

アスピリンの選び方と取扱ひ方に就ての冊子御申込次第無代進呈

價格低廉　五錠入・二〇　二〇錠入・六〇　全國各藥店に有

發賣元　株式會社　塩野義商店　大阪市東區道修町　東京日本橋區本町

【實驗參考無代進呈】

0.57 (A.Y.)

京大醫學部教授　舟岡省五氏研究

ヤトコニン

小兒腺病質・頸部淋巴腺結核・治療新劑

結核性疾患

本劑は京大舟岡教授の組織治療の理論に基く結核性疾患注射劑にして結核病竈に達しホスファターゼなる酵素の作用により分解せられて燐酸石灰を遊離沈着せしめ漸次結核性病組織を淨化吸收し治癒を促す。腺病質並に結核の疑ある者の體質改善には殊に實驗醫家に確認せられたる本劑の使用を推奬す

【用法】隔日皮下注射・約三十回をもつて一治療期間とす
【包裝】六、三、五管入、三十管入

發賣元　株式會社　塩野義商店　大阪市東區道修町　東京日本橋區本町

資生堂

バニシングクリーム

特に脂性の方に適はしいクリームです！

淡化粧下に
美顔、美白用に

小 0.50 セン
大 1.00 エン

資生堂

コールドクリーム

かくすれば冬も……
お肌は艶やかです！

資生堂コールドクリームは水分と脂肪とが理想的に乳化されて皮膚に吸收され易く出來て居りますから

朝晩のマッサージに
お寢み前の白粉落しに
お洗顔に　お唇に

御常用遊ばすことによつて皮膚の榮養となり、アレを防ぎいつも美しいお肌が保てます

小 五〇セン
大 一エン

東京　資生堂　銀座

●頭腦過勞者の必携藥！ノーシン●

粉おもゆ

ビオスタール

乳兒の消化不良に

和光堂

花柳病豫防藥（配合藥明記）

レーロー

專賣特許　塗み手痛まず安全に豫防

定價一個入四拾錢

●痒い痔　痛い痔

オセロ　ぢの藥

0.50 0.50 1.00 2.00

こぼれる魅力。
あなたの
お顔に
こぼれる若さ
その魅力、
×
それはウテナの
花印クリーム
つけたお肌の
美しい輝き、
あなたの地肌に
冬知らぬ春の歡喜を――
――荒止め、洗顔、若肌、美の榮養――
ウテナ
花印
コールドクリーム
朝の洗顔
お化粧の第一工作
おヒゲ剃りにも花印クリーム
夜、お寝み前には
明日の魅力を保證する
若さの榮養として花印クリーム
ウテナクリーム
雪　印（無脂肪）三十二錢、六十四錢
月　印（中　性）五十三錢、七十五錢
花　印（脂肪性）五十五錢、一圓十錢
レモンクリーム　三十錢、六十錢
ウテナ粉白粉
二十五錢、三十二錢、五十三錢
東京・久保政吉商店

われ等の味方
家蜘蛛の習性
チフスやコレラを防ぐ　アシダカグモ等を愛せよ

萓島　泉

家蜘蛛と言ふのは、通常吾々が屋内にて、見受ける蜘蛛の總稱であつて、分類學的には何等意義を有しない言葉である。然し家蜘蛛だからと言つて、屋内にのみ棲息して居る蜘蛛と言ふ譯のものではなく、屋外に於ても、樹皮の下・石の下等の比較的暗い所には、棲息して居るのである。

現在臺灣から知られて居る家蜘蛛の主なるものは、ヒリスタアタグモ、ヒカゲグモ、タイワンチリグモ、ユカタヤマシログモ、イトグモ、オホヒメグモ、イウレイグモ、ネツタイイウレイグモ、タナグモ、シラヒゲハヘトリグモ、アダンソンハヘトリグモ、チヤスヂハヘトリグモ、アシダカグモ、アヘセグモ等の種類がある。今之れ等各種に就いて、述べたいと思ふ。

又古來蜘蛛は種々の傳說や、それ自身の形がグロテスクで、毒を有して居ると云ふ理由からでもあらうか、吾々に最も恐れ、忌嫌はれて居る動物の一つである。それ故にもつと一般の人々に、蜘蛛を愛撫し、保護して戴きたいと云ふ老婆心から、吾人との關係に就いても一寸述べたいと思ふ。

讀者諸氏に、ああ成程あの蜘蛛だなと解つて戴く爲めに圖を入れたが、實物の大さはそれぞれ本文の體長の數によつて知つて戴き度い。

×　×　×

一、ヒリスタアタグモ

體長五粍内外で、腹部に黃褐色の尖塔の模樣のある不潔な蜘蛛である。壁の割目、天井板の割目等に入つて、その周りに、網を亂形に張り巡らして住んで居る。

ヒリスタアタグモ

此の蜘蛛は夜間に、自分の住居の附近にやつて來る蟲類を捕食するのであるが、捕食した餌は必ず住居に持ち歸つて食する性質がある。それで住居の食殘によつて如何なる蟲を食したかが解るのである。

筆者は、中央研究所農業部の倉庫で此の蜘蛛に、稻の害蟲のコブノメイガ、イネヨトウ、又貯穀米の害蟲として著名な、コナナガシンクヒが多數、その他、クロトゲアリ、シリアゲアリ、ヘリカメムシの一種等が貯藏されて居るのを觀察した事がある。

二、ヒカゲグモ

體長一糎内外の最前列の足が他に比して、甚だしく長く太い蜘蛛である。名の示す如く物置や、床下、又は暗い部屋の天井等に、不規則な網を張つて居るが、その網の中心近くに、白い絲で粗雜な袋を作つて居る。大部分の時間、此の袋の中に潜んで居て、[illegible]最も不愉快な害蟲の蠅には、ウヂグモその他の[illegible]なのである。然し、巣の位置や、個體數が多い爲めに、イヘバヘ、

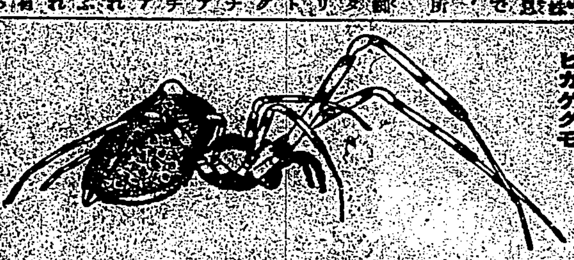
ヒカゲグモ

シヤウジヤウバヘ、ヤブカ、ハマダラカの類が多數、この蜘蛛に捕獲されるのである。

筆者は、昭和八年十一月に東勢大湖郡下の本島人家屋内に於て、ハマダラカが實に多數此の網にかかつて死んで居たのを目擊した。又此の地方では屋外に於ても、アシナガグモ、オニグモ、ゴミグモ、コガネグモ、トゲグモ、シロガネグモ等の網にも、夥しき此の蚊の死骸を見る事が出來る。即ち、ハマダラカは人も知るマラリヤの傳播者である。從つて此の蚊を根絕する事はやがてはマラリヤを根絕する事になる。それ故にマラリヤの人工的防遏設備の不完全な、又衛生思想の乏しい田舎に於て、如何に是等の蜘蛛がマラリヤの防除に役立つて居るかが解ると思ふ。

三、タイワンチリグモ

體長三粍内外の小さな可愛らしい蜘蛛である。部屋の壁や、障子の桟等に、自分の體を隱すだけの薄い袋を張つて、その下に住んで居る。狩獵性のものではなく住居の近くにやつて來る蟲を、夜の間だけ巣から出て、捕食する。

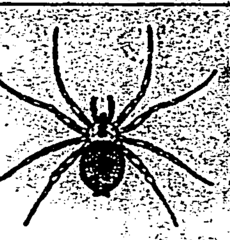
タイワンチリグモ

其の狙ひを丁度蠅が尻を上げた時の様な格好で、腹部を立てて、絲をかけつつくるくる廻ると、蟲は漸くに足を縛られて不動態になるのである。それで自分の體よりもある様な蟲類でも容易に捕食する事が出來る。シヤウジヤウバヘの類や、ヒメヨコバヒの類、蟻の類を捕食して居るのを見る。

筆者は總督府廳舍の塔に於て、此のタイワンチリグモが蜂の類を捕獲して居るのを見たが、此の建物の五階上に於て、如何なる蟲を食して生活して居るかを調べるのは興味ある問題であらうと考へる。

四、ユカタヤマシログモ

體長八粍内外の圖の如く丸々とした、足の斑々しい蜘蛛である。體色は淡黃灰色の地色に黑・栗色の斑紋がある。足にも黑栗色の斑紋がある。押入、戸棚等の暗い所に、實に不規則な、粗雜な網を張つて住んで居る。

姿の割に歩行性の發達した、獰猛な蜘蛛であつて、此の蜘蛛が餌に接近する様は、海底の暴君蛸を彷彿せしめるのである。イヘシロアリ・ネズミノミの類を捕食して居るのを觀察した事がある。

本島に於ては平地に極普通の種であるが、山地でも、太平山、角板山からは、此の蜘蛛が前記の如き所に住んで居る事が解つてゐる。

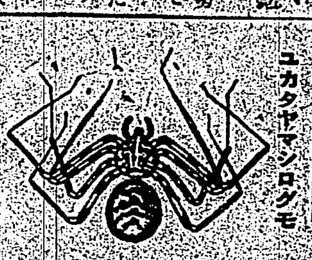
ユカタヤマシログモ

五、イトグモ

體長一糎に達する足の長い蜘蛛であつて、八本共ほぼ長さが等しい。色は灰褐色で、斑紋は全くない。住居は前記のユカタヤマシログモと同様な場所に、前者より稍歩行性も發達して居る。時々は食堂の野菜等を徘徊して居るのを良く見る事が出來る。

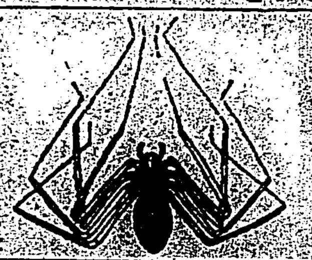
イトグモ

本種は食害する彼のシミ、木造家屋の大敵であるイヘシロアリの成蟲等を捕食して居るのを見た。

本種は今の所臺北地方からのみ知られて居るが、恐らく全島各地にも棲息して居るのではなからうかと思はれる。

六、タケグモ

體長一糎内外で、灰白色の地色に黑色の斑紋がある。巣は店網と言つて、白い布を擴げた様な感じのする巣で、その一隅が管狀の住所に連絡して居る。此の蜘蛛は住所の入口に占座して、布網に蟲のかかるのを見張つて居る。

筆者は臺北州下の本島人家屋内で、此の蜘蛛の巣に、稻の害蟲である、メイガ、ウンカ、ヨコバヒの類が、多數捕獲されて居たのを目擊した

（未完）

明るくて永くもつ
ナショナル乾電池
ランプに 一段の光彩を添へる ナショナル乾電池
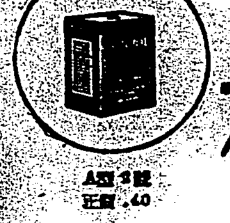
A型3號 定價.40
松下乾電池株式會社

●歯痛に頭痛はガオガンに限る●

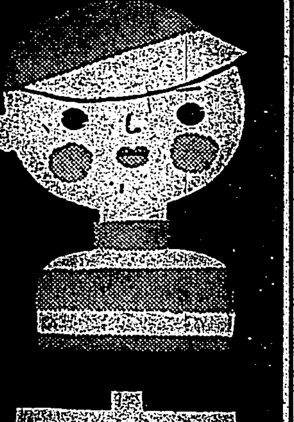
森永ミルクキャラメル
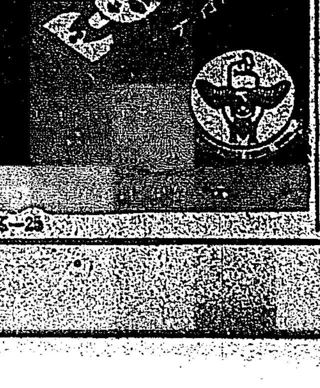

●寫眞

強精劑 オセロで精力がついて寒さが飛んだ
1.20
2.00
3.50
5.00
10.00

高級低廉比なし
コダック"レチナ"
壓倒的人氣―35ミリ型カメラ中、無比の廉價
レンズは最銳を誇るK・A・f・3.5
シャッターは1/500迄効くコムパー・ラピッド
實用的焦點指示計と光學的ファインダー附
この機能とこの低廉、他機と御比較下さい
定價195円
詳細說明書御申越次第進呈
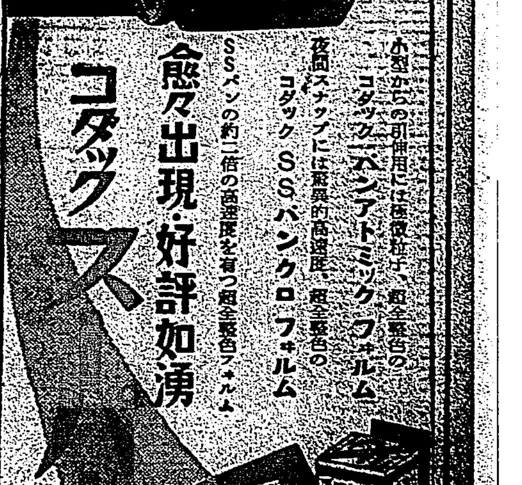
小型から引伸用には極微粒子、超全整色の
コダック パンアトミック フォルム
夜間スナップには驚異的高速度、超全整色の
コダック SS パンクロ フォルム
SSパンの約二倍の高速度を有つ超全整色フォルム
コダック スーパーX
愈々出現・好評如湧
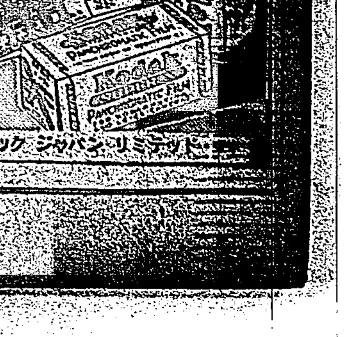
日本代理店 コダック ジヤパン リミテッド

濕布に優る
エキホス
感冒 肺炎
氣管枝炎、咽喉痛、神經痛

エキホスは、患部の血行及び淋巴循環を增進し、毒素の排除を促進せしめ、充血及び疼痛を輕減し、熱を下降せしむ。用法簡便にして一回の塗布よく長時間効力を持續す。

近時エキホス類似の製品、多數市販せらるゝも、その品質・藥効に差異あるべきは論を俟たず。即ちエキホスが今日治療界に享くる信頼は一にその藥質純正にして消炎鎭痛の効優秀なるによる。

故に知名藥店は、必ずエキホスを常備し、齊しく本劑を推奬せらる。

【包裝】一〇〇瓦 二五〇瓦 五〇〇瓦 二瓩 五瓩

發賣元 株式會社 武田長兵衛商店 株式會社 塩野義商店
製造元 二巴合名會社 大阪市東區道修町

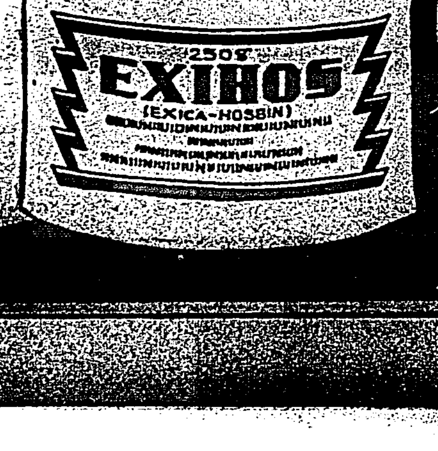

（七面へ續く）

七、オホヒメグモ

體長九粍内外で、腹部が頭胸部に比して、甚だしく大きく球形で、それに黒と白の美しい斑紋がある

本島に於ては屋内及び、野外に最も普通な蜘蛛である。巣は複雜な網を張る。明るい所に住んで居るものは、枯葉等で被ひを作つてその中に隠れて居る。夏の夜等燈火に飛んで來る蟲々の蛾が、天井の此の蜘蛛の巣にかかるが、その蛾類の中に、柑橘、桑、甘蔗の害蟲として知られて居る、ツマグロオホヨコバイとマヘアカアカリトリガが交つて居るのを見た

又此の蜘蛛の絲は、家蠶よりも遥に細く、ねぢれあひ易めに、顕微鏡か測量用のトランシツトかレベル等の十字毛に使用されるので、その方面の學者、技術者に喜ばれて居る。然しその網も室内にかては、室の美觀を損ずる事が甚だしいので、掃除する者からは最も嫌はれる蜘蛛である

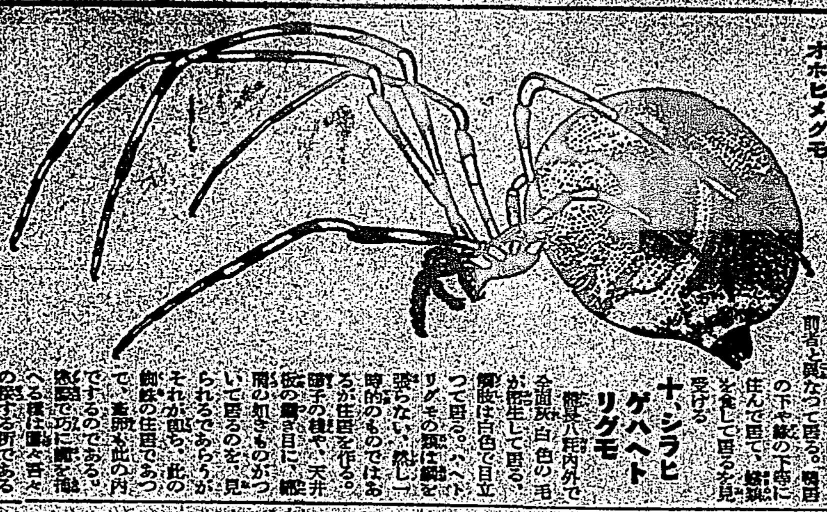

オホヒメグモ

八、イウレイグモ

體長五粍内外、腹部は圓柱形で、脚は非常に細長い蜘蛛である。床下、但し、物置等の薄暗い所に、粗雜な網を作つて住んで居る。此の蜘蛛に蚊類を與へると、實に敏速に捕獲する。此の種な習性を[illegible]と云つて他の蜘蛛の内にも見出す事が出來る。又強い蚊類を與へた場合は[illegible]をする。本島には普通な種であつて、九月—十二月頃に、白い卵塊を口器につけて居るのを見る。巣にはユスリカの類がかかつて居るのを屢々見る

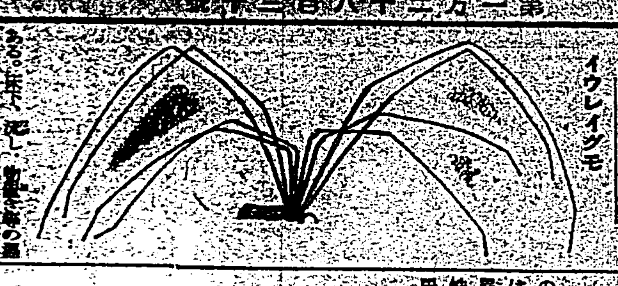

イウレイグモ

九、ネツタイイウレイグモ

此の蜘蛛は、前記のイウレイグモに形も習性も非常に良く似て居る。唯腹部が球形で明るい所にも此の蜘蛛が棲息して居る點が前者と異なつて居る。戸棚の下や家具の下等に住んで居て、蚊類を食して居るを見受ける

十、シラヒゲハヘトリグモ

體長八粍内外で全面灰白色の毛が密生して居る。觸肢は白色で目立つて居る。ハヘトリグモの類は網を張らない、然し一時的のものではあるが住居を作る。障子の桟や、天井板の繼ぎ目に、紙片の如きものがついて居るのを見られるであらうが、それが即ち、此の蜘蛛の住居であつて、産卵も此の内でするのである。塵埃で巧に網を繕へる様は蟲々吾々の愛する所である

十一、アダンソンハヘトリグモ

體長六粍内外で、黒色の地色に頭胸部に白色の顯著な、三日月形の斑紋があり、腹部は前縁部が白色を呈して居る。習性は、前記のシラヒゲハヘトリグモに良く似て居る

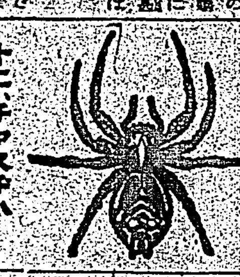

チャスヂハヘトリグモ

十二、チャスヂハヘトリグモ

體長は一種蜘蛛で、ハヘトリグモの内では、大形の方である。蜘蛛は雌雄に依り、色彩、又は形状を異にするものが多々あるが、此の蜘蛛にかても、明らかに異なつて居る

此圖に示す圖は、此の雌の背面

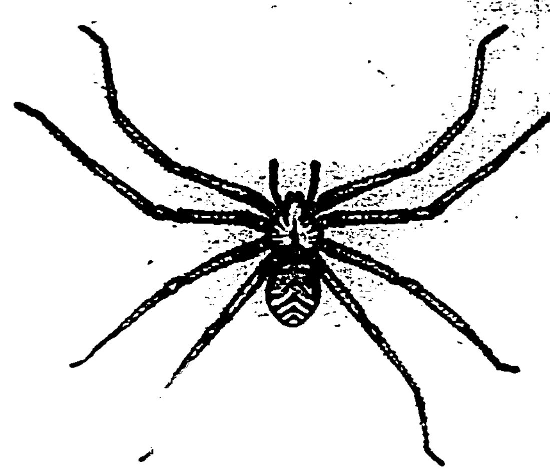

アシダカグモ

の卵である。高雄、高雄地方では五六月頃、マンゴーヅキンヨコバヒが夜間電燈に群集するさうであるが、そのマンゴーヅキンヨコバヒを多數の此の種の蜘蛛が捕食して居ると言ふ事である

マンゴーの開花期に、マンゴーヅキンヨコバヒの大發生を見れば、その年は全くの無收穫の状態になる程、害を與へる恐るべき害蟲である

十三、アハセグモ

體長六ミリ内外の非常に扁平な活動の鈍き蜘蛛である。前記のアシダカグモ類の幼生ではなからうかと思はれる程似て居るが、顎の感じがないのと、眼がほぼ一列に並んで居るし、歩行の際にも蟹の如き格好に足を曲げて、横行する習性を持つて居るので直ぐ區別する事が出來る

筆者は淡水街の水源地事務所の下見板の隙間に入つて居たのを、採集し得たが、食性に就いては知り得なかつた

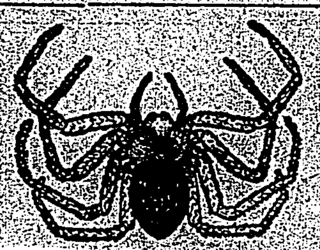

アハセグモ

十四、アシダカグモ

體長三センチ餘りにも達し、足が長くて、太い毛むくぢやらの大形の蜘蛛である。世界の熱帯、亞熱帯に廣く分布して居る。本島にかても夏の夕方等に壁に足を擴げて靜止して居るのを良く見るのであるが、多くの人は、其の形を嫌つてか、無闇に殺して失ふのであるが然し此の蜘蛛は、濫殺しては困る蜘蛛である。何故なら彼の恐ろしいチフス、コレラ或は赤痢等の傳播者として、我々の恐れ嫌ふ蠅、ゴキブリの類を唯一の食物として居るからである

殊にワモンゴキブリは、本島に年中ある彼のアメーバの胞子を撒布すると言はれて居るし、又書籍の表紙の糊を舐めて、本を滅茶にして失ふ、最も憎むべき害蟲である

× × ×

以上で家蜘蛛の大體に就いて、書き終つた、が筆を擱くにあたり、筆者を常に指導して下さる[illegible]先生、高橋、[illegible]の兩氏に深甚なる謝意を表す

絹物

其他御召物の御洗濯は高級な生地をいためぬゲンブマルセール石鹸に限ります。

ゲンブ マルセル 石鹸 固型 粉末

第一工業製薬株式會社 製品

毎朝

のお洗濯は手早くよく落ちて而も經濟なゲンブ洗濯石鹸をお使ひ下さい。お女中さんの手放せぬ石鹸です。

ゲンブ洗濯石鹸

第一工業製薬株式會社 製品

御手

冷い水や寒い風から貴女のお手を護る洗濯法はゲンブ粉末を溶かした液の中で振り洗ひをする事です

ゲンブ粉末石鹸

第一工業製薬株式會社 製品

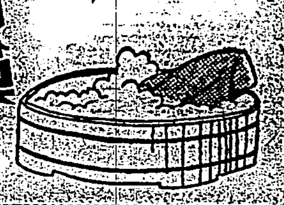

風呂

に一個はかゝされぬ化粧石鹸です。肌を育て化粧のりをよくする理想的の石鹸です。三倍保つ實用石鹸です

ゲンブ化粧石鹸

第一工業製薬株式會社 製品

恍惚

とする髪の秘訣はたゞ一つゲンブシャンプーの愛用に。

洗髪用・毛洗ひ用

ゲンブシャンプー

第一工業製薬株式會社 製品

懐中薬仁丹

これから、殊に毎日……
仁丹をのんで下さい

―風邪、冷え込み、頭痛、痰咳、惡寒、無氣力、萎縮等―

冬の憂鬱は、仁丹の若々しい精氣と朗かさの前に霧消する……

あなたはどの容器を……？

學生さんには　紳士向には　御婦人には　御老人方には

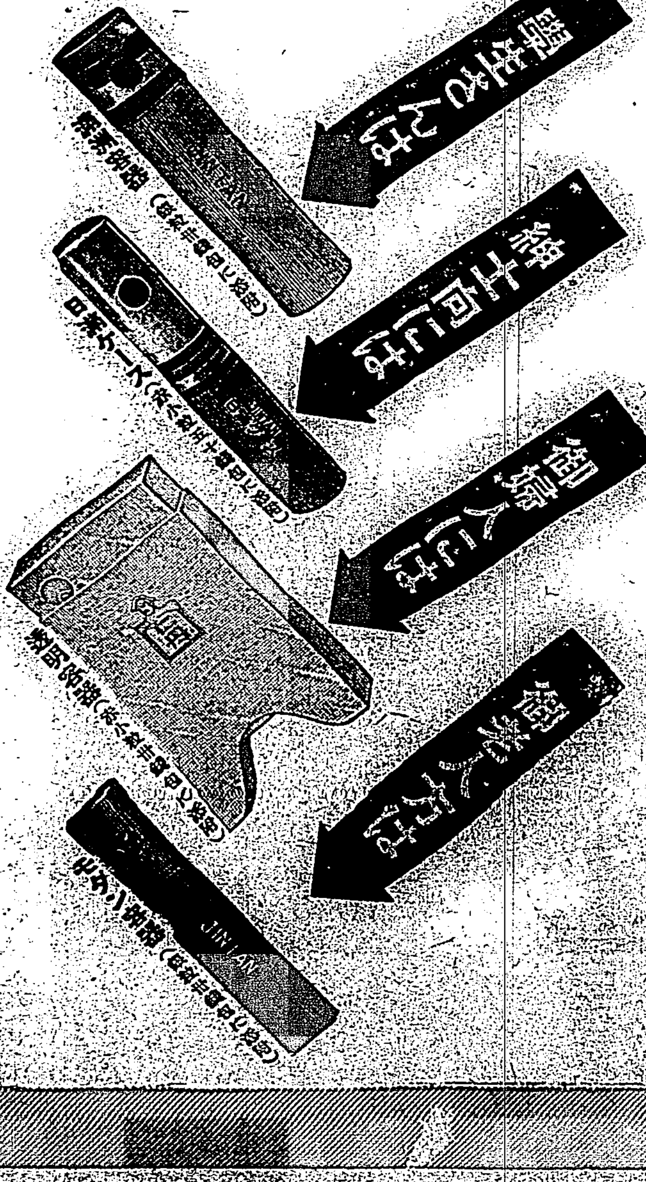

今！

全國一人殘らず

ダブルケース進呈

この愛らしいケース　あなたもどうぞお一つ…

その爲短期間 **ローズ仁丹十錢包**に添贈

ミツワ石鹸
歳末年始の
御贈答には
ミツワ石鹸
毎度御用命を賜り忝く御禮申上げます
當年も亦歳末年始の御進物用と
不相變御註文の程を偏へに希上
眞心の籠った家庭實用向の
贈っても貰っても重寶な
ミツワ石鹸
ミツワ石鹸贈用大形は、三個函入、半打函入、一打函入の三種がございます。從って御贈答用としては三個函入包、半打函入包、一打函入包の各種があります。
呈上
呈上
呈上
ミツワ石鹸
ミツワ石鹸
ミツワ石鹸
(五十錢見當には三個函入包。一圓見當には六個函入包。二圓見當には一打函入包)
ミツワ石鹸
サーワ白粉
發賣元
東京・兩國
丸見屋商店
電話浪花二二二一七
振替東京七一〇

地方ニュース　第二版

羅東街消費市場の落成式

【羅東電話】羅東街消費市場落成式は十六日午前十一時から新築の市場内に於て舉行、正午閉式、露店を除いて[illegible]を擧げた、新築された市場は[illegible]二百五十坪、平家建、工費一萬三千圓で本年二月迄[illegible]十一月下旬竣功したもので州下唯一の市場と云はれる

ボーナス景氣

【羅東十六日發】待ちに待つたボーナスが出た、今月は殊に何處のお役所も頗る朗かで景氣が良い、羅東郡關係では例年より多少高率で平均二月四分、總額七萬四千圓（臨時手當を含む）此外に[illegible]の諸賞與を合せれば總計ざつと八萬餘圓の賞與が郡下で出た譯であるが、歳末景氣もボーナスからで市況も愈々今日から活況を呈するものと見られて居る

府立水産講習所を高雄に設置され度い

實行委員有志等が十六日　州市を訪ひ其旨陳情

【高雄電話】[illegible]

内海知事に陳情

【高雄電話】[illegible]

臺南州協議會開かる

初等教育就學率をもつと進め度い

33％では餘りに低い

【臺南州電話】昭和十一年度臺南州協議會は十六日午前九時半定刻より卅分遅れて州會議室に第一日を開會、出席議員二十六名の外參與、書記等出席の後、今川知事議長席に着き開會の挨拶を述べた、之に對し[illegible]氏議員一同を代表して本日の提案に對して慎重審議する旨の答辭を述べ次いで出納長報告、會議規則、[illegible]兩氏を指名し[illegible]異議なく議定し議事日程の朗讀に次いで今川議長は十一年度の州豫算並に豫算編成方針について約三十分に亙り説明して議事に入る

議案第一號、昭和十一年度歳入出豫算案一讀會、吉村課長の説明あつて休憩、午前十一時再開、質問に入り

[illegible]氏　教育費に付いて本島人の就學率が僅かであるに入學希望が少くない、衞生費中マラリア防遏經費中の下水溝の充實、河川工事に關する北港堤防の築造に付いて質問したがこの答弁は二讀會に譲る事になり

[illegible]氏　教育費は總豫算額の殆ど三分の一を占めてゐるが初等教育就學率三三％に過ぎない[illegible]

[illegible]

野球質問の豫想に險惡な空氣漂ふ

今川知事の顔色も變る

[illegible]

災を一轉して明朗な自力更生

震災地の復興建築續々となり

[illegible]

家屋の

[illegible]

寢臺を

[illegible]

生活改善にも大躍進

[illegible]

不平も

[illegible]

宜蘭街初協議會

正午、神社に參拜

【宜蘭電話】改正地方制度實施後第一回の宜蘭街協議會は十六日午前九時から宜蘭公會堂にて開催、[illegible]

中壢街の初協議會

吉田郡守が訓示

【中壢電話】[illegible]

約一千甲に亙る砂濱を耕地に利用

新竹州豫算に調査費を計上

【新竹電話】[illegible]

基隆の歳末火防宣傳

[illegible]

ばら撒かれた賞與十五萬圓

花蓮港廳下景氣づく

【花蓮港電話】[illegible]

電燈工事の落成祝賀會

十五日賑やかに新港で

【新港十六日發】[illegible]

旗魚大漁

新港は活氣漲る

【新港十六日發】[illegible]

基隆同情週間

【基隆電話】[illegible]

投身自殺や慘死や重傷

基隆郡下事故

【基隆電話】[illegible]

基隆乘合自動車會社の披露宴

【基隆電話】[illegible]

佐竹家の法會

[illegible]

改築披露

[illegible]

特命檢閲

[illegible]

今日の船

（今日は貨物船）

▲出港
[illegible]

日ノ本毛布　登錄商標
長久効果ある P.I.P.（防虫）加工品
日本毛布販賣株式會社　大阪市東區本町四

痛むぢに　オセロ　ちの藥がある

骨くさる
[illegible]

歳暮御贈答には
お正月も間近です
すぐに役立つ品
純良白葡萄酒
美味滋養
白玉ホワイトワイン
絶對に着色せず

志らが赤毛染
るり羽
特徴
フツクリした艶々しい漆黑の髪……
若々しく美しく生々として
（全國藥店に有り）

大快報
お待兼ねの婦人倶樂部新年號
十九日發賣!!
エライ大奮發!!
毎月々々大奮發で安いこと天下無敵の婦人倶樂部です
況して一年一度の特別大奉仕!!
素晴しいものです!
實にエライものです!
お待ち下さい
十九日（賣切れにならぬ中、今から書店へお申込を）

ハクキンカイロ　白金懷爐
朝服で發汗も結構
番茶一服で結構
なら酒で結構
保温でなら無論結構!

懇告
大好評の模範辭典
空前の大景品付
七冊組只の壹圓三拾錢
日本辭典學會
最新三紙大辭典
現代新語大辭典
いろは引大辭典
三體ペン字辭典
實生活用語辭典
日常便利辭典
懇愛文集辭典
無代進呈　實物
積文堂本店

主婦之友（新年號）廿一日發賣に就き特にお願ひ!!

三大付録つきの新年特別號の發賣日が迫りました。全國の各書店で既に豫約御註文の受附を開始いたしました。素晴しい前評判で、忽ち品不足になりさうです。發賣早々第一番にお宅へお屆けするやうに最寄の書店に今スグ御用命ください

總二色刷の豪華大附錄の 和服お裁縫全集（巨）

〈冬物夏物百四十五種全部發表〉

〈仕立方の祕訣を全部圖解で發表〉

冬物夏物百四十五種の仕立方を全部詳細に發表致しましたので大變御重寶です。口では言へない仕立方のコツを全部圖解して發表したので初心者にも解ります

〈男女大人物から子供物まで殘らず發表〉

〈和服裁縫の型を破った新案の方法發表〉

子供のお祝着から婦人物男子物まで何もかも殘らず發表した大豪華全集です。洋服裁縫の長所を採用した新案の方法なので初心者の方にもよくわかります。

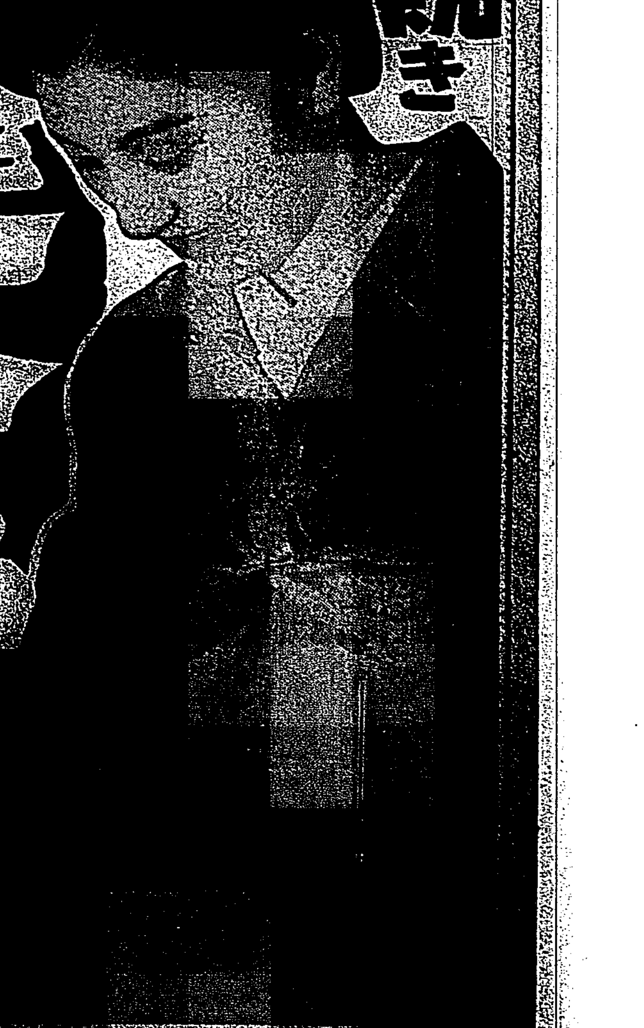

東鄕元帥謹書 教育勅語

（縱一尺二寸 横二尺六寸）

額面用附錄として謹呈

聖將東鄕元帥閣下が、その赤誠を傾けて謹書された、たゞ一枚の國寶的貴重品を、額面用に謹寫いたしました。「主婦之友」新年號の讀者だけが得られる大特典

圖解本位の別冊大附錄の お客料理全集（巨）

どこの御家庭でも、主婦の手ですぐに作れることを第一の條件として、特に實用本位に編輯した別冊大附錄です。これさへあれば、どんなお客樣にもマゴつくことがなく、また日常のお惣菜にもそのまゝ御利用できますので大變御重寶です。

〈家庭的なお客料理の經濟な作方〉

〈お惣菜にも喜ばれる季節向一品料理〉

〈全部圖解本位に誰にも作れるやうに發表〉

[illegible]

新年號大特輯 人妻の危險時代を如何に切り拔けるか

人妻の危險時代は即ち良人の危險時代であります。夫婦和合の障害となる根本問題の解決法を、この方面の權威者にお願ひして、徹底的に發表して頂いた大特輯記事です。夫婦圓滿を願ふ方の必讀の特別記事です。

特價八十錢 送料三十錢

主婦之友社（振替東京一〇八一〇）

會計關係だけでなく意外な方面に擴大か

中山會計課長自發的に出頭　天理教に大恐慌

【奈良十六日發】十六日突如天理教本部の家宅捜索をなした奈良地方檢事局、奈良署では〔中略：判読困難〕同夜は四名と共に留置され十七日より愈々本格的取調べに入るが、この外大阪の本部にあつた機密の書類〔判読困難〕意外な方面に擴大するやも知れず天理教では大恐慌を來してゐる

あつたのを四十萬圓に減額して届出た事から端を發し中山管長と税務署との間に相當大掛りな脱税關係の贈收賄が行はれた由でこの度の檢擧となつたものであるが〔判読困難〕全く別個の刑事事件である

中山管長の所得果して幾らか

今度の檢擧により白日下に曝されん

【奈良十六日發】明年一月の天理教祖五十年祭を控へ全國から集まつた〔判読困難〕

所得額查定の激減に疑ひ

〔判読困難〕

押收の書類　演武場を埋む

【奈良十六日發】天理教本部山〔判読困難〕

幹部五名を檢擧

【丹波市十六日發】十六日突如天理教本部並に中山管長邸を初め全部の私邸を襲つた警察隊は〔判読困難〕

大本教とは別個の刑事事件

【東京十六日發】天理教大檢擧事件に關し相川警保局保安課長は次の如く語つた　中山管長の所得額約八十萬圓で〔判読困難〕

小公學校兒童を社會惡から護る

臺北市に教護聯盟を組織　二十三日に發會式

臺北市では今回市内小公學校教護聯盟を組織することとなり來る二十三日の皇太子殿下御誕生記念日を卜し午後二時から樺山小學校講堂に於て松岡市尹臨場の下に盛大に發會式を擧行する、この教護聯盟組織の目的は學校内に於ける學校教育は夫々適當に施されてゐるが足一歩校外に出ると惡戯盛りの兒童らは想像外の惡戯や買食ひ或は映畫館行等などをなしてゐるのを見ても他校の兒童なるが故に默過されてゐる狀態にあるので、學校當事者間に連絡を取り兒童をいじけさせることなくして社會惡を除かうとする企てであり、既に内地の主要都市の學校でも教護聯盟が組織され好成績を收めてゐるので、この機會に臺北市でも一層其の必要を痛感し教護聯盟を組織することに決定したものである、學校の外、師範學校附屬小公學校教護聯盟には臺北市直轄の小公學校も參加し中等學校も其の成績を見て參加するかどうかを考慮中であるが、現在の會員見込數は六百二十名位に達する見込である

光榮の獻穀田決定

三角埔と大南澳に

昭和十一年十一月二十三日皇室に於て執行遊ばされる新嘗祭の神饌に獻穀より供奠する米及び粟は臺北州より獻納する事になり獻穀田の關係から十年度から準備する必要があるので州では十年度に二千三百圓、十一年度に一千二百圓合計三千五百圓を豫算に計上し專ら準備中であつたが、獻穀田の選定に當つては專ら高燥清淨の地にして且栽培上及祭儀執行の便宜上の諸點から愼重審議中であつたが十六日左の二ヶ所に決定した

獻穀米　七星郡士林街三角埔
獻穀粟　蘇澳郡蘇澳庄大南澳

右の光榮ある獻穀田の選定を受けた七星、蘇澳の兩郡では目下獻納人物代、奉仕人等を人選中である

二番機マニラ着

【マニラ十六日發聯合】米比連絡飛行二番機フイリツピン・クリツパーは〔判読困難〕

落ち鮎を迎へて

「人工孵化に大童」

八百五十萬粒の註文に

◇…〔判読困難〕

◇…本年〔判読困難〕

◇…先づ水產會の方〔判読困難〕

◇…所くて捕獲された鮎は卵と精とを搾り出され、授精卵は〔判読困難〕で大河堀だ、冬の夜の寒さもなんのその、降る雪も、風邪の氣味も一切おかまひなしだ

〔判読困難〕るところ（寫眞上はブリカケ針で親鮎を捕る殖產局の釣竿、下は人工孵化のために卵を搾り出してゐるところ）

北海道の全共分子は全滅

百八十四名を檢擧　八名を起訴に決定

【札幌十六日發】北海道廳特高部では本年七月十日未明を期し札幌、小樽、函館、旭川、室蘭其他にて全共分子の一齊檢擧を斷行し札幌で二十一名、小樽で十名、函館で十名、旭川で三名、室蘭で二名の中心人物を檢擧し同時に多數の證據物件を押收し、其後取調へ進行とともに檢擧された關係者百八十四名に達したが、其後札幌市南三條西六丁目笠井トク方高橋天三外七名を起訴することに決定したこれで北海道に於ける全共分子は全滅され十六日午後五時記事解禁となつた

放火公判

判決は廿六日

新竹州竹東郡北埔庄〔判読困難〕の兩名にかかる放火事件公判が十六日地方法院新竹合議部山〔判読困難〕

少女の迷兒

本島人婦人に誘はれ臺南から臺北へ來て

〔判読困難〕に誘はれ汽車に乘り臺北驛で下車そこで件の婦人は姿を消し、どうする事も出來ずさまよつて居たのだと申し立てて居るが件の兩親に問ひ合せても一週間を經過した現在依然として實家不明で警察當局は手を燒いて居る

〔判読困難〕紡績園から大路まで　〔判読困難〕

〔判読困難〕

筥崎神宮へマイク

芽出度盡しの正月の放送

【東京十六日發】希望に輝く昭和十一年の元旦を二百五十萬のラヂオ聽取者とともに寿ぐため日本放送協會では元旦放送のプログラムを目下編成中であるが新春の劈頭「海上雲遠」に因んで九州、福岡の筥崎神宮の社頭へ福岡放送局のマイクロフオンを移動して筥崎宮の神殿の神韻や博多灣の「海上雲遠」の荘嚴なる曉の情景、さてはからぬ初詣でのどよめきまでもマイクに入れようといふ、其他目出度盡しの放送等に就き大童となつてゐる

謝介石大使きのふ離臺

多數官民に見送られ

來臺中の謝介石氏は十六日の蓬萊丸で離臺したが同氏の乘る上り列車が午後一時十二分臺北驛を發するに際し小濱總督代理、各局長、野口知事、松岡市尹の諸氏は驛にて、又石川、山崎、野口知事、市來外事課長代理、石川縣部長はそれぞれ基隆まで見送りを爲した

基隆を出港

【基隆電話】謝介石氏一行は十六日の蓬萊丸に乘船、見送りの石山、野口知事、小松吉久、陳天來、顏國年、李讚生、桑原市尹等諸氏と共にサルンにて歡談、明朗な小春日和の基隆港を定刻出帆

謝大使より謝電

十六日蓬萊丸で多數官民の見送りを受け離臺した謝大使より本社河村社長宛に船中より左の如き謝電があつた

本使滯臺以來三ヶ月に亘り滯在中は公私共多大の御厚情を賜うし眞に感謝に堪へず、本日離臺に際し貴社紙面に貴紙を通じて全島官民各位に對し謹みて深謝の意を表す　謝大使

藤田遞信部長けふ中南部へ

藤田遞信部長は中南部に於ける各地遞信官署視察のため十七日臺北發四日間の豫定で出張するが二十日歸北の豫定である

濠洲の放送局から「荒城の月」や「島の娘」

一週一回日本の夕を催して

【東京十六日發本社特電】出淵大使、近年濠洲との交易も進み日濠文化協會が設立されるなどに及び國際文化振興會が東京帝大講師ラ〔判読困難〕の使命を帶びて渡濠した〔判読困難〕ツソー氏により文化二つの快ニユースが齎された

一、明年一月からメルボルンの放送局では一週一回「日本の夕」を催し當夜は日本に關する講演及び音樂その他で放送番組が埋められることになつた、ラツソー氏が推行した荒城の月、勸進帳、元禄花見踊、定勝太郎の島の娘、佐渡おけさ等のレコードが早速正月早々から役立つことゝなつた

二、明年四月の新學期からメルボルン市立中學校の正科に日本語が加へられることになり目下提携中の同校では日本人の先生を物色中である

滿洲國宮殿の設計に無名の青年が奉仕

非凡な才能を認めらる

【神戸十六日發本社特電】光榮に輝く滿洲國宮殿を設計に「無名青年」の技術が認められんとしてゐる、即ち設計の主任大林組の一技手で大阪市生れの西田昇郎君（二）同君は曾て滿洲國宮殿設計の設計者駒井徳三氏を通じて以來同氏の勸めに從ひ其の後大阪市に杉浦氏の事務所に入り設計に當つてゐたが駒井氏はその非凡な才能に感じ新東洋風建築研究のため旅費一切を支給し目下北平へ視察旅行をせしめて居るが駒井氏は同君を滿洲國宮殿設計に推薦し堂々その手腕を揮はせる事になつた

商大の紛擾又燃え上る

三教授の辭表提出から

【東京十六日發】東京商大紛擾は三浦新七博士の學長就任に依り一段落付いたが、三浦學長は過般の紛擾の責任者を處罰する時は又もや學內に波瀾を生ずべしとして一切不問に付す」旨を聲明し、又最近自發的に辭職した教授の一部より商大の名譽を損したものは學生と助教授であるとしてその處罰を要求するに至り、豫科主事阿久津、上原兩教授と自治組本間喜一教授は數日前三浦學長に辭表を提出したため學長は目下極力慰留中であるが又復一騷動持上りさうである

山口蓬春畫伯雙方とも脫退

【東京十六日發】帝展第一部無鑑查級は野蠻な行動を恐れ新組織を要求して第二部會を結成し氣勢を擧げてゐるが、帝展參與により第一部會に參加した山口蓬春畫伯は自己の立場に矛盾を感じ十六日帝院參與を辭すると共に第一部會をも脫退し自由人として活動することとなつた

〔判読困難〕ベー一行は十六日午後三時四十九分〔判読困難〕に安着した

〔判読困難〕中村檢察官關與、小出辯護士立會の下に開廷されたが、被告は前回豫審の際の兩名の證據調べに依り實地檢證を遂げたる諸を迎へ神的的〔判読困難〕被告に懲役七年、第二審では被告人の辯論あつて閉廷したが、本件判決言渡は來る二十六日である

專賣局の賞與

最高三ヶ月分強

總額廿萬七千圓餘

專賣局職員の年末賞與は總額二千四百四十二名、對し賞與金十八萬九千圓餘、勤勉手當一萬七千圓餘合計二十萬七千圓餘である、右の中には高級官の勤務手當も含まれてゐる關係で最も率のいいものは三ヶ月四分の割になつた職員もあるといふ、左の如し

	賞與	手當	人員
高等官	[illegible]	[illegible]	[illegible]
判任官	[illegible]	[illegible]	[illegible]
雇	[illegible]	[illegible]	[illegible]
傭	[illegible]	[illegible]	[illegible]
計	[illegible]	[illegible]	[illegible]

尚專賣局電力のボーナスは十五日が日曜であつたので十四日繰上げ一月に支給されたが全島の從業員〔判読困難〕

鐵道省では千四百萬圓

【東京十六日發】鐵道省の本年度ボーナスは十六日發表されたが總額千四百七十六萬圓といふ巨額で一同にこくしてゐる、鐵道官吏諸君のポケツトを打診すると高等官は平均年俸の二割六分、判任官は月給の十七割、雇傭員は同じく十二割で總從業員二十一萬人に對し一人當り平均六十五圓となつてゐる

昨年末のボーナスと大差ないとのことである

馬に關する映畫上映

臺灣畜產協會では馬の利用並に馬事思想普及獎勵のため臺林省から馬に關する映畫を借り受け全島數ヶ所で之を公開することとなつた村持ちがワザく來臺し臺北に於ける公開は十七日午後三時から臺灣日日社屋上に於て〔判読困難〕したる上に一般の希望者に對しても無料で觀覽せしめる筈、臺南は十八、九の兩日、高雄は二十、二十一日の豫定である

臺北一中勝つ

18對13で北商に

市内中等學校野球リーグ北一中對北商戰は十六日午後二時半より一中の先攻にて球場に行はれ18對13にて北一中勝つ

一中　菊地、三浦
北商　三好、林（雷）

窮民へ温い手

歳晩を控へ窮民を救濟して〔判読困難〕のため臺北市社會事業助成會へ左記の如き寄附があつた

△五十圓　澤田英太郎氏
△八十圓　千住庄氏
△百五十圓　宮田有民　田宮庄氏

◇

市內京町大稻埕に島車一臺を引き出した後、乙の寄託は之を臺北市社會局の〔判読困難〕して金二十五圓を得たので十六日本社を通じ市社會課に寄託して窮民救濟資金としておくつた

嵐山溫泉道路を視察

【新竹電話】佐治內務部長、野上警務課長、鶴谷地方課長は十七日竹東郡嵐山溫泉道路視察に一泊の上十八日歸廳の豫定

チエス世界選手權決勝戰

オ博士が奪取

【アムステルダム十五日發本社特電】チエス（西洋將棋）世界選手權大會決勝戰は十五日當地にて行はれた結果オランダのマクス・オイヴエー博士が世界選手權を奪取した

△臺北地方　南西の和風曇天晴れ
△北部地方　南西の和風曇天晴れ
△昨日の最高氣溫　六十一度三分
　最低　〔判読困難〕
（臺北測候所發表）

近眼が夜安眠中使用數日間で全治　我國の發明　近眼治療器　津村理化學研究所（東京）

英語講習會　臺北高等學校教授　昭和十一年一月六日より四月廿日迄〔判読困難〕　南洋協會臺灣支部

御贈答品は至寶な貴金屬　寶石入指輪割引賣出し　本町郵便局前　美工堂

株式名義書換停止　臺灣製紙株式會社

大阪商船　出帆　〔判読困難〕

近海郵船　〔判読困難〕

祝入營　〔判読困難〕　水野玩具店

アイスキャンデー　〔判読困難〕　ヒカル商會

味で自慢の　命味噌　製造發賣元　合資會社田邊商店　基隆市

〔判読困難〕

日本活動寫眞株式會社臺北出張所開設に際し御挨拶申し上げます　〔判読困難〕臺北市京町二丁目十九番地　日本活動寫眞株式會社臺北出張所　昭和十年十二月　日本活動寫眞株式會社

母陳氏 刊儀病氣の處養生相叶はず去る七日午後三時享年七十一歲を以て永眠仕候〔判読困難〕男 楊〔判読困難〕

國策第一主義　諸政策且決定
政友會對來議會之方針

東京十六日電。政友會。六十八議會刻接近。對來二十一日。開政務調查會。其就政策根本問題。決定主張國體明徵。並一般政策。如兵農兩全主義爲基調。爲圖自力之農村救濟。產業振興。地方財政調整金。米穀。蠶絲。肥料諸政策。乃現內府方針。以財政第一。國策第二主義。且赤字公債。雖得減少。然由各特別會計。以讓替使用之名。無利子借入。大藏當局。堅持國債漸減主義。可謂財政破綻。又財政計畫。所餘料之。出操算。亦極無責任。必要排擊。而自國策第一主義之立場。亦欲決定諸政策。又來總選舉。國民生活。術援關係政策。亦欲問信於國民云。

九月末國庫　所得稅關稅　均見躍進

東京十六日電。據大藏省發表。九月末現在。昭和十年度歲入出國庫現計。(單位千圓)歲入。經常部三六七、〇九二比前年同期增九四、〇二二臨時部三一六、七六九。亦增一二、〇〇七。計六八三、八六二增六六、〇三〇。歲出經常部四二六、二九六增一〇、八〇一。臨時部二一五、八七〇減三三、九三三計六四二、一六七。減二三、一三〇。觀之經常歲入主要內容。如租稅收之半需工業。反映外國貿易之殷盛。所得稅關稅等。均見躍進。前年同期。減二千五百七十五萬七千圓云。

搜查家宅
襲天理敎本部　百七十名警官

奈良十六日電。十六日午前六時二十分。奈良地方檢事局檢事。並奈良縣警察部。奈良署警官百七十餘名。分爲十班。乘十餘乘合車。突就山邊郡丹波市町天理敎本部。搜索中山管長宅。暨本部會計部及信託課員十名私宅。此爲天理敎管長中山正善氏。所得查定之天理敎幹部。大有賄奈良縣所得調查員之嫌疑。似已押收證據云。

竹內栖鳳畫伯　對第一部會　亦表好意

東京十六日電。第一部會實行委員飛田周山外二氏。與大西翫。六十餘名。兼靈雲。龍左右畫壇之竹內栖鳳氏。去十五日午後零時十五分。乘東京驛發列車。赴湯河原。訪之於天野屋別館。告以第一部會結成之緯。懇請支援。氏以好意態度。表示如左。余近離東京京都。事情不詳。但帝院改組之結果。何爲憂慮。大體今小室翠雲氏諒解。入明期之境。當與諸君協力。不使出品等。其他種々。亦有改革。無經查問題勿論。諸君所言趣旨。既已詳知。同改組。有所不順。如云。

國府五院正副院長　各部長以下就任式
在中央黨部大禮堂舉行

南京十六日電。國民政府十六日午前十時。在中央黨部大禮堂。舉行紀念式。後舉五院正副院長就任式。林森主席。爲監誓員主席。蔣介石氏。以下五院正副院長。順次進於監誓員之前。舉右手朗讀宣誓。林森主席。各院印授與文。簡單訓示。蔣氏代表一同述答辭。十時三十分式終。次十一時。又在大禮堂。舉行政院各部長。各委員會長就任式。即蔣作賓內政。張群外交。何應欽軍政。孔祥熙財政。陳紹寬海軍。王世杰教育。張公權鐵道。吳鼎昌實業。顧孟餘交通。各部長以下。各委員會長。各自宣誓。又各部長。十六日午後二時。登壇引繼事務云。

有吉大使入寧　會蔣張兩氏

上海十六日電。有吉大使照廣田外相訓令。十六日午後十一時。乘上海發列車赴南京。將與蔣介石。張群兩氏會見云。

英國之於軍縮會議　謀先討議質的問題
日本或相機宣言保留

倫敦十五日電。十六日軍縮主席全權會議。午後三時(臺灣時刻午後十一時)開。日本側主張兵力量原則論先議。英國側質在討議質的問題。不欲陷會議於窮境。謀先討議質的問題。而英國側。信其時日本側不絕對固執兵力量先議。得解決而事進行方式上之問題。可以應會議招請國之希望。但若質的討議深入。恐日本代表。將質量相關原則要求承認。則量無制限。質之制限。成立不得。或保留宣言。相機高唱。外國方面所料云。

新竹醫院增築　來年竣功
工費六萬餘圓

新竹醫院。增築工事。以工費六萬九百七十圓。不久興工。按至來年四月竣功。顯增築部分。按擬于現在外科婦人科。擴下川爲外科手術室。照光線室。檢上爲婦人科。耳鼻咽喉科並設置手術患者之運搬用昇降機一臺云。

赤糖業者　南州協會成立　協議聯合會

去十四日午前九時。事務赤糖同業者。聯合會起草委員七名。及臺南州下赤糖業者。起草委員所制定之規則。臺南州下赤糖業者。去六日於嘉義。開總會。協議合成會組織。然卻未成立。南州協會之事。十五日會議上因得成立認可。舉陳按察氏爲協會長。十六日午前九時。仍在該所。開創立委員會。以起草委員爲創立委員云。

龍山百貨組合　創立總會

萬華龍山同業百貨組合。網羅驗事俱樂部後。龍山寺商約八十名爲組合員。去十五晚五時。在龍山寺會議室。開創立總會。莊珪耀氏報告創立經過。審議規約。黃春生氏逐條朗讀。役員由莊珪耀氏指名。理事黃春生。劉應長。林寶樹。駱士九。駱來成。許明生。陳家良。會計莊媽安。許清池。互選莊珪耀氏爲組合長。陳佳培氏副之。次南署野田警務主任。小林外勤監督講話。會畢於三仙樓晚餐。此同組合員所交關之卸賣商約三十名。寄附創立費二百圓爲組合基金云。

深坑大春苗圃　分讓果苗

文山郡深坑庄。爲獎勵庄下農戶。繁殖柑橘桃李。在木柵。臺北州委託經營之大春苗圃。培養種苗。本年發育成績共佳。其數達數萬本。由庄役場有交付獎勵金者。限三千本左右。經超過豫定。而所植種苗有餘剩。欲從廉分讓于一般云。

苑裡信組　監事紛糾問題
辭職諸役員談

苑裡庄苑裡信組監事紛糾問題。既如前報。茲據諸辭職役員所談。理事鄭新來氏。歷任該信組理事十餘載。年收五千餘石。爲庄中金融界重鎭。氏云余對信組紛糾問題。絕對守閉口主義。不欲論人是非。唯余之辭職理由。乃爲油水不能調和。次監事鄭番老辭職。右是其一云。氏。亦年收四千餘石之富豪也。爲人篤實。自有苑裡信組。即就任爲監事。氏云苑裡信組監事紛糾問題。余亦陷爲遺憾。監事選舉之不當。當然要改選。乃爲合理。何必計較使人切齒。余之不能圓滑。不覺寒心。又不出席。乃見現組合事務。其當選監事鄭秋氏。氏應任庄協保甲聯合會長。現任保正。則云組合監事。及爲地方之公會計。當選者。論理要粉骨碎身。乃爲合宜。但開票結果。選舉立會人。會在當場。宣告無效。是故余不敢就任。即時提出辭表。在於應大勢之要求。改選。又監事張丹泰氏。現在保正。氏談。余以年老辭職云。

新竹州來年度豫算　總額二百五十八萬
新規及增額七十萬圓

新竹州十年度豫算。經總督府當局諒解。該豫算額。依地租等則改正增收。並他稅之自然增收。約五十萬圓。及事業豫算截止額儉約二十萬圓。爲是總額二百五十八萬圓。比十年度二百七萬九千餘圓。約增加五十萬圓。且不阻害前知事之產業五年計畫。故稱新竹州最初積極的豫算。該編成方針概要。不偏于一方。以期州政圓滑發達。新規事業其他增額多至七十萬圓。然收入一二。以州稅國庫補助等增額。及既定經費中。當然要截止者。或截止不妨者。一切截止。要出財源。充新規事業。故產業。交通。衛生。教育。土木等。相當充實。該內容如左。

一、教育方面。增加六十七學級(要求全部承認)合中學校增級。計上八萬二千圓。國語講習所經費三萬五千餘圓。及期公民的訓練徹底。于會社教育費補助一萬圓。

二、土木方面。產業五年計畫。大體已得成功。地方道路。亦見完成。爲期更加擴張。計上工費五萬三千圓。次新竹市市區改正。及市街道路鋪裝。御成橋架改造等。計上七萬餘圓。而竹東。嵐山道路(舊名井上溫泉)改修費八萬二千圓。又苗栗。大湖間之汶水橋架設。計上七萬圓。若元工時。于大湖方面之蕃薯及蕃地山產搬出。並產業開發不少。

三、勸業方面。新竹郡香山庄海岸方面沼地。開墾爲耕地。計上開拓事業調查費一萬三千餘圓。工藝指導費及木竹。籐業。帽子等商工獎勵費約六千圓。農事改良實行組合。小作慣行改善會等。農事園藝獎勵改良。牛馬之畜產改良費一萬二千圓。而米種改良費。亦計上七千餘圓。

四、衛生方面。桃園。保甲要兩街水道施設。至十一年度。始補助八萬餘圓。傳染病豫防癩疾防遏費一萬餘圓。顧衛生方面。自十一年度起撥。

五、營繕方面。督府訓候所新設費。及官舍修繕費計上約五萬圓。

六、震災善後費。要繼續的補助之費約八萬圓。

七、住宅復舊費。對起債利息之補助約五萬七千圓云。

臺北帝大醫學部
新設勅令案不日閣議決定
合訂明年四月一日開

臺北帝大醫學部新設。關係勅令案五件。來十九日閣議。合應上程可決。該勅令於準備上。會有明年一月一日。施行一部。該醫學部。併醫學專門學校廢止。而後自四月一日新學期開。十六日東京電云。

籌建中堅青年塾堂　養成國民的信念
使貢獻于本島統治

臺北州。以青年爲國家活動之源泉。而次代社會之擔當者。其動向如何。于政治。思想。經濟。或產業影響。國文化至大。本州青年教育。最近數年間。非常發達。對內地人青年。設青年訓練所五處。本島人青年。補導敎育機關之青年教習所三十一處。男女青年團百九十團體。其人員約八千名。此等青年之活動。直接影響及地方開發。認有相當效果。將來因其指導如何。得以大期待。然而化育此等青年。俾成爲堅實國民之有強力指導組織。無有可觀者。實所遺憾。乃基于次記之計畫。籌設中堅青年養成塾堂。以圖其指導徹底。此于昭和十一年度完成設備。自昭和十年度開始教育。其經營計畫內容如左。

一、目的爲本州青年教育中心機關。建設中堅青年養成塾堂。對青年養成國民的信念。確立國民的態度。充州勤勞精神。並修練實業的智能。施行生活改善。地方開發上指導訓練。以貢獻于本島統治。

二、指導綱領。以體驗實習爲主。講義及知的敎養爲副。就次記事項敎養訓練。(一)修養講義事項。(二)由行事體驗感得。(三)農事實習事項。(四)農事講話。(五)其他。

三、事業(一)養成中堅青年。期間三週間。每月開一回(年十回)係初等普通教育修了者。三年以上從事實務。于地方爲優良青年。由地方長官推薦者。但年齡二十五歲未滿。每期定員。男子三十五名。女子十五名。一年間教育總人員五百名。(二)經營青年宿泊部。對青年訓練所生徒。青年團員。青年教習所生徒。宿泊于本塾堂。而受修養指導之團體。開講習會。(三)地方指導。定期或臨時。爲地方青年施行巡回講演及實地指導。對農村育成有光輝不動國民精神農民魂。殊如與本塾堂修了者。密接其連絡指導。努力于敎化地方化實際化。(四)調查研究及出版。于本州青年指導。養成所必要研究調查。並刊行雜誌小冊子。藉出版物敎化青年。(五)其他青年教育必要之事業。

四、職員本塾堂置職員如次。塾長一名(兼任)。敎士二名(專任)。同兼任若干名。

謝滿洲國大使離臺
午後二時過通過臺北驛
盛受官民出送

滿洲國駐日大使謝介石氏。去十六日午後零時十分。發新竹驛。受增田新竹州知事。及市尹等外官民七八百名。出驛恭送。此間鄭禪實。鄭等。李海臣。及諸代表姻戚友朋。更多數隨之北上。交至基隆舟中。爲是一二等車室。被占數室。大使則偕其夫人公子及諸實隨員等。上特別用之貴賓車。對於出送之官民。一一可嗳行禮。列車北上去十八尖山漸遠。大使始安坐車中。頻頻回憶出生地之桑梓。感慨無量。列車照豫定於午後二時十二分。安抵臺北驛。此際小濱長官代理。及諸部局長知事市尹。官衙長。學校長。軍部諸將校。南北兩警察署長。概諸舊雨新交。鄉友等。早已等候於驛外步廊。既致無慮四五百人。列車抵臺北驛後。大使即偕其公子叮嚀下車。向出迎者一一叮嚀致禮。謝靜香韓女士。身桃色之花。亦愚云答禮。其令爲吉生君之夫人。即郭堅基氏之愛女。綦綦女士。穿綠黃色之衣。其身長皓竹。列車發大使更回顧貴院議員。問以何日東上。答以來春。列車同十八分發臺北驛。

魚類協會及仲買組合紛糾
協會讓步一任于市
小松課長與組合懇談

既報基隆魚類小賣人協會與魚類仲買組合紛糾問題。後經市勸業課。種々調停。而協會一邊亦開委員會。附議四讓步案。即一、仲買人加入組合之件。二、組合費不照買賣額。照組合員數計算之件。三、協會代表。或其代理人。得以出席八合之諸會合。並有決議權利之件。四、協會組織前。協會以貸借關係協合不負責任之件。各員熱心交換意見。終決定附前記條件。一任于勸業課長調停。協會幹部二名。斡旋。又市當局。按十七日招組合代表者。交意見從速解決。聞協會一邊。以萬一組合不肯承認。欲出最後手段。然市當局。俟此問題解決後。將更考慮魚市場買賣之制度改善云。

瓊琳閣藝妲　偕客私奔

東港郡林邊庄溪州人。林朝來。年二十一。去十日。携瓊琳閣藝妲秋月。本名廖氏珠。年二十一。私奔。而兩名皆持……

彰化市區　改正計畫
工事頗順調

彰化市當局。關市區改正計畫。目下大見進步。市藏衛土木課長以下諸職員。每日于現場從事監督。本年度分五百二十二間已完成。現在孔子廟至南郭排水溝。縱貫道路至南門市場線。及野口醫院至新東森材木行線三處。以次取除家屋。幸得市民理解。信州桑木技師。去十五日督府早川技師。青島技手。來彰。視察狀況云。

臺北州市年末賞金
總額約五十萬圓
十六日經各課長給與

臺北州賞金日。十六日午前九時半。在知事室。由野口知事之手。給各課長一齊給與。顧州關係賞與發令之分。計四萬二千二百四十五圓。督府發令之分。計七千九百八十三圓。賞金率。勅任官最高三十成。平均二十二成強。小公學校教員。平均十八成。巡查十六成。皆照例年之率。又臺北市吏員以下四百名賞金三萬二千五百三十二圓。平均十九成弱。此外州關係賞與之街庄吏員。公共團體約七萬圓。總額約五十萬圓云。

嘉義

青訓演習

嘉義青年訓練所生。月十三日午後七時起。舉行夜火行軍演習。其演習範圍。爲在公園宮前町東門南門等處云。

定期召集

嘉義郡警務課。本年度最終課員定期召集。十四日午前八時起。召集在郡示室。由梅澤警務課長。就年中行事。一場訓示。十一時以退散。

賞與金出

嘉義署員。年末賞與金。十四日由伊東署長。召集全員。交付賞與辭令。開本年之成績。比前年度。較好一成六七分云。

僞造商標

嘉義市西門町監賀公司林發氏。今回對嘉義署。告訴臺南市高砂町大益商店陳宜氏陳燕。陳嗣茂父子二名。僞造五屬牛泉水商標。現經嘉義署召喚究問中。自供昭和五年以來。印刷一萬枚。於是該公司。欲起對被告詞求損害賠償云。

壯團行事

嘉義郡審例年壯丁團員。聯合操練檢閱。定來十八日午前八時。在市公園內運動場舉行。當日並欲表彰八年勤續者及優良團員云。

東石

選舉組協議會期

東石郡東石庄農會專學校。朴子街外六庄組合之協議會員二名。決定來十九日。施行選舉。臨時街庄協議會開會之期日。決定如左。十六日。東石庄義竹庄。十七日。布袋庄鹿草庄。十八日。六脚庄太保庄。十九日。朴子街。

學地鎭祭

東石郡當局。爲所計劃建設東石神社。事。經由中郡守。及諸種設全員努力。郡民熱誠。訂來二十日吉辰。舉行地鎭祭。然後進行營造工事。聞今川知事。及各關係者官民。豫定多數臨席云。

新豐

壯團檢閱

新豐郡下壯丁團檢閱。定十七朝七時半。於營用公園施行。是日全郡下參加。計二十三團。檢閱官爲土光郡守。檢閱後。順選優良並久年勤務之壯丁表彰式。下午則該郡警官。與壯丁合同運動會云。

協調週間

新豐郡第五回業佃協調週間。定自十八日起一星期行之。該郡業佃協調會。依昭和十年設立以來。既訂四個年。供照計畫進行。既經小作地之八成。成立書式契約。今回由郡街及各庄役場職員。小作委員等。出而勸誘。按六百五十甲之契約。如是則達八成五分以上云。

詩壇

人情有厚薄。處世有巧拙。重富與輕貧。爲王貴賤。心懷百錬鋼。我性頑如鐵。天性不可移。修道不可易。寄身宇宙間。無任常生滅。我何異於人。幸不遭天折。以此自安分。平生不驕飾。老我今尙健。感謝自怡悅。

啓明一流人　潤老漫評

前似淵明飲酒。後作梁……

漫吟　五十嵐海州

女義化爲白。耕種尙忘疲。的酒能朱顏。漸覺眠適宜。醒來又一酌。酌罷復吟詩。醞女心自得。此味無人知。幽閒離俗。是非無所思。

小說　偵探案
全家被殺(六)

因賭刑事對於辛太口供。或以爲實。或以爲僞。意見紛歧。將全部口供。錄呈小泉課長主裁。課長與中村係長磋商。係長以爲。辛太所供是實。則萬事解決。然以時世人誤解。殊宜對此爲嫌疑者。未查確實。先行拷問。殊淵入獄之際。時有所聞。至奇井花案。不得已而受一時之威信墜地。遂是嚴受再親凱一番。細察其情之真偽。以小泉課長之主訊。於是中村係長。及刑事共數名。略有不符。然大致一樣。乃決定將辛太供認狀。呈送檢事。……

雜件

文　臺日案內

毛織物各大廉賣

一匙的微笑

古書有言「冬日則飲湯、夏日則飲水」現在人人都要飲湯、但湯內非和味の素、是不能適口、若使此物調成、一飲必定喜形於色、笑顏大開、

調味　精粉

あぢのもと　味の素

各地雜貨海味店皆備　均行經售就近購取爲荷

宮內省御用達　味の素本舖　合資　鈴木商店

(12—138)

臺灣日日新報 夕刊 十二月十六日
夕刊定價一部二錢
發行所 臺北市榮町四丁目 臺灣日日新報社
東京支局 大阪支局 花蓮港支局 臺南支局 臺中支局 基隆支局

局面を轉換のため 質的制限案を討議か

我方は飽迄共通最大限案 討議を主張し眞意を納得せしむ

軍縮會議 第二週へ

【ロンドン十四日發聯合】軍縮小委員會は開會以來茲に二週間共通最大限を主張とする帝國政府の眞意を各國に納得せしむべく努力を續けて來たが愈々第二週に入ると共に討議の樣式内容共に進展を示すと見られるに至つた帝國全權團では飽くまで共通最大限案先決を主張し十六日からの第一委員會乃至私的折衝に於て飽迄核心に觸れた討議に入る方針であるが英、米、佛、伊各國代表部では共通最大限案に對する討議は既に盡されたからこの際局面を轉換して協定成立の見込みある質的制限案を取り上げねばならぬとの意見が濃厚で、他方討議樣式については第一委員會の人員を著しく縮小し、各國代表部の首腦二名から成る幹部會に移行すると觀られるが、同時に日、英、米、佛、伊五ヶ國代表部の間には各個的私的折衝を展開する段取りである。而して帝國全權團では既に十三日夜英代表と私的折衝を開始し眞意を說明したが更に十六日以後は米代表部とも折衝を開始し、デヴィス、スタンドレー兩氏等の強硬相手に說得に努める豫定である。併し米代表部では私的會談を極度に警戒し、折衝の英米國代表部間に共同戰線を攪亂せんとする日本代表部の傳統的戰術であるとの意向を表明してゐる帝國全權團では各國代表の意向に阻まれず既定方針に向つて

邁進するに決し次の作戰を決定した

一、第二週に入ると共に各國代表部から共通最大限案以外何等かの提案が出づるかも知れぬが政府は飽くまで共通最大限案の一點張りで押し通し同案の理解を深めるに至つても共通最大限案に對する討議を打切り乃至移轉しようとする事には絶對反對し、併行的に共通最大限方式を討議する事を要求する

一、質的制限案先議の動議が出る場合は量、質兩制限案の不可分關係を指摘、量的制限が出來ねば質的制限だけでも纏めようとの議論を排斥する

一、共通最大限案は大海軍國の保有海軍力につき共通最大限を設定すると共に實際の適用に當つては各國の國情に應じ適當に調整を加へる餘地を殘すことを徹底させる爲には國卓會議より私的折衝を便宜とする事情あり私的折衝に依り各國代表と各個に論議する

日英米 「三國主張の相違は 結局政策の相違

英米がその極東政策を 是正せねば解決は困難

【ロンドン十四日發特派員發】共通最大限問題は日本と各國との意見對立の儘本週に持越されることとなつたが、英米及び佛伊の反對理由は日本案は餘りに實狀より飛躍した理想論で承認すること不可能であるといふに一致してゐる

即ち、**英國の主張は** 英國は太平洋及びその附近に多數の屬領島嶼を有してゐるが日本は南洋以外は領土集中し兵力分散の必要がないから日本に均等を許せば英國は太平洋の自國領土保護が全く不可能となり安全感の均等が破壞されるといふにある、一方

米國も 領土保護のため兵力を分散する必要あり、從つて日本より脆弱性が大きいから多くの海軍を要するは當然であると主張してゐる 要するに右は極東において日本を牽制し得るだけの軍備を飽くまで保有せんとする英米の根本政策に依るものであるから日、英、米三國の主張の相違は結局政策の相違であり、英米がその極東政策を是正せぬ限り一致點は發見され[illegible]

桃山御陵御參拜の三笠宮殿下 京都に第一泊遊ばされた三笠宮殿下には十五日午前九時自動車にて[illegible]桃山御陵に御參拜遊ばされた

劈頭の解散に— 民政黨も努力せん

首腦部の意向も大體一致

【東京十六日發】第六十八議會召集も目前に迫つたので民政黨では今や總選擧對策に腐心休會明け議會劈頭解散に向つて眞劍な動きを見せるに至つた 即ち有志代議士會は一致の決議を以て解散斷行を進言せるに對し黨首腦部の意向も大體解散に一致してゐるので町田總裁を通し極力岡田首相の決意を促すこととなつた これが爲め來る十七日の幹部會で對議會策に付き協議し更に首腦部會を開いて黨の主張を實現に努力する方針である

望月遞相は 自重論

【東京十五日發】來議會の召集を一ヶ月後に控へ政界は漸く活氣を呈し年末に近づくと共に多事ならんとしてゐる、即ち來議會の解散か否かは岡田首相の胸中を察する如く一にかかつて政友會の出様如何にあり、政友會内の解散派と穩健派の兩派の各派代議士が來議會に臨んで如何なる方策に出るか、政友會の大勢を左右する如きは不可能とし[illegible]

國策第一主義で 諸政策決定

政友會の方針

【東京十六日發】政友會は六十八議會切迫とともに來る二十一日政務調査會總會を開き政策の根本問題に就ては國體を明徵にせんことを主張するとともに一般政策としては兵農兩全主義を基調として當面目の農村救濟、實業振興、地方財政調整金、米穀、蠶絲、肥料等に關する諸政策が決定される筈である現政府の方針は財政第一、國策第二主義で然も赤字公債其ものは減じ得たりとするも各種財政計畫より經營使用の名目に依る無利子借入れを行ふに於ては大藏省當局が堅持する國債漸減主義は將に破綻したものと言ふべく又財政計畫に於ては其日暮しの無責任極まるものとしてこれを排撃し飽くまで國策第一主義の立場より諸政策を決定する方針である。又來るべき總選擧には國民生活に密接なる關係を有する政策をもつて國民に問はんとする方針である

歐米依存主義に付 嚴重警告を發せん

有吉大使が近く南京に赴き

【東京十五日發】一昨年四月十七日の天羽聲明以來支那側は日支提携に付き相當の誠意を示しつつあつたが、英支合作に依る幣制改革の實現以來俄然態度一變し更に最近の北支問題に關聯し英米佛各國駐支の大使をして九ヶ國條約の發動に付各國に運動せしめつつある如く依然歐米依存主義の迷夢を脫却してないことが發見されるに至つたので、廣田外相は近日中に有吉大使をして南京に赴き[illegible]せしめる時に歐米依存主義の迷夢につき嚴重なる警告を發することとなつた、尚外務省では支那側及び歐米の態度如何に依つては再び天羽聲明の趣旨を宣明して斷乎東亞主義外交を強行する決意を堅持する筈である

十八日に— 延期さる

冀察政務委員會の成立式

[illegible]

商軍撤退— 圓滿解決

我警備隊調停で

[illegible]

五院正、副院長 就任式擧行さる

【南京十六日發聯合】國民政府は十六日午前十時より中央黨部大禮堂において五院正、副院長就任式を行つた、式は林森主席[illegible]

陸軍中央部 授爵を希望

荒木大將に對し

【東京十六日發】[illegible]

冀東自治委員會の 塘沽接收に小波瀾

【天津十五日發聯合】[illegible]

永野、永井兩全權 英氣を養ふ

【ロンドン十五日發聯合】永野、永井兩全權は十五日の日曜をゴルフで暮し英氣を養つたが、永野全權は光延中佐と、永井大使は加瀬書記官を相手としてプレーし[illegible]

★無絃琴★

[illegible]

その日その日

[illegible]

連續漫畫 バウケンマルチャン (50)

明石精一畫

結婚機構 40

細田源吉作 大橋月皎畫

街裏のねぐら（五）

「……これから瀬川さんのアパートへ行くの！」と、新子はもう支度をして瀬川の後から廊下へ出た。「……ちや、あんたは 明日のお午晝に、酒場のマノン……わかつた？マノンのマダムがあんたに逢ひたいつての……わすれないでね」「だけど……」[illegible]

景品付特賣中

壜詰 一リットル壜詰一本で左の景品が當ります 壹圓 五十錢 十錢 五錢

樽詰 十六リットル樽詰一樽毎に 特製陶器製果物セット一組 洩れなく進呈

全部空籤無し
今直ぐ最寄の酒醬油店へ御用命下さい

マルキン醬油

香川縣小豆島 丸金醬油株式會社

奈良縣の警察當局 天理教本部を襲ふ
今朝・丹波市で大檢擧

【奈良十六日發】天理教脱税事件摘發中の奈良縣當局は十六日午前六時奈良地方裁判所森檢事正、齋藤縣警察部長指揮の下に十數臺の自動車に分乘、丹波市の天理教本部を襲つた、右は大本教に續いての大檢擧で内容は秘密にされてゐるが新興宗教に對する幾多の疑惑の糺明に努めるものと觀られる

百八十名の警官が 一齊に踏み込む
各幹部の自宅を捜査

【奈良十六日發】天理教本部を襲つた警官隊は百八十名で十數臺に分れ午前六時三十五分先づ天理教本部を取り圍いて附近の[illegible]部を初め管長中山正善並に海外傳道部[illegible]

脱税疑獄より 機構摘發に伸ぶ
重要人物逸早く逃走

【奈良十六日發】奈良縣警察部では今朝天理教本部を初め中山管長[illegible]

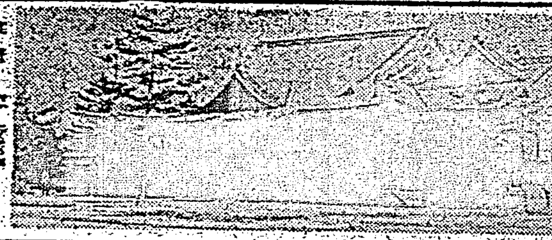

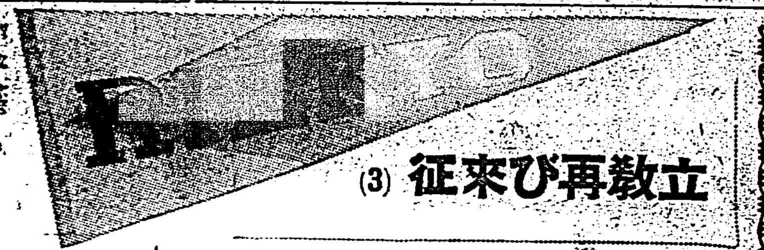

立教再び來征 (3)

精悍無比を誇る 粒そろひの投手團
充實してゐる新進陣
立教チームのアウトライン

以上で大體投手團の瞥見は濟んだ[illegible]

歳末風景
忙しい魚屋さん お望月様の手が動く

ロボット・カメラ

竹内栖鳳畫伯 好意を示す
第一部會の委員連に

【東京十六日發】第一部會の實行委員飛田周山外二氏は關西側六十餘名の無鑑査組に睨みを利かす畫壇の大御所竹内栖鳳氏を動かすべく十五日午後[illegible]時十五分東京驛發列車で[illegible]

明らかにしたので[illegible]

線路上に石を置き 列車の脱線を圖る
長崎線で妨害事件

【福岡十六日發本社特電】十五日夜八時頃長崎線肥前山口驛發早岐行列車が多良大浦兩驛間の[illegible]川橋附近に差掛つた際何者かが線路上に置き並べた[illegible]の石に乘上げ機關車[illegible]脱線[illegible]

ラヂオの中川特派員（[illegible]）

砂金試錐で 一日の最大收量 金七十二分

七星警官及び 在鄕軍人
きのふ射撃大會

シルバー・ラッシュ 果なくも夢醒む
五十萬弗の買手なく 神戸の突堤に銀の山

【神戸十六日發本社特電】銀ラッシュも漸く盛りを過ぎんとする昨今十五日入港の上海メイル長崎丸にて[illegible]された銀貨五十萬弗[illegible]には上海にて八十萬弗が積込まれ[illegible]銀買客が何時の間にか離散となり[illegible]

協會側が讓歩し 市に解決方を一任
基隆の魚商紛糾に光明を見出す

【基隆電話】[illegible]

臺北州のボーナス 約五十萬圓―
けふ一齊に支給さる

臺北州のボーナスは十六日午前九時半から知事室に於て野口知事から各課長の手を通して一齊に支給された、州關係の賞與は[illegible]

蘭泥棒 しきりに横行
またく

蛸釣まんまと 捕はる

上役殺しに 十五年求刑

基隆市の初參事會
十八日に開催

【基隆電話】基隆市では十八日午前十時より市役所二階會議室で初の參事會を開催することになつてゐる[illegible]

あすの天氣（臺北測候所發表）
[illegible]

和洋結髪と 御結婚の御支度は 市橋美粧園

谷野の履物 京町一丁目 大和町三丁目 見玉町三 出店 支店

臺日案内

書籍 臺陣の綸葉 時見書店

醫院 小林醫院

料理屋 會席折詰

生そば・藪金本家

内地土産 文旦・柚 桐田商會

寫眞 オリエンタル

アルバム特賣

御寫眞

世帯道具 經濟カマド

下宿屋 高等下宿

菓子商 バター・ロック・ケーキ

蓄音器 蓄音器五圓月賦 大石蓄音器店

三枚臺園

履物 高森支店 東京履物

自轉車 大安價提供

雜件 特許 岸喜鑑 運命判斷 商品券債券電話 コークス東ガラ販賣 訓練犬 上山測量部 金融 木版專門 シデ紐 商品券を買升

グリコ アリマス ワタシガ タベマス

早〇男子へ急告

タイピスト はれやかで 誤字なしに

儲かる美い家庭工業

中風はよくなる
病の根となる濁った血液を浄化し病毒を除く新療法

頭痛・目まひ・のぼせ・耳鳴り 肩こり・目かすみ・動悸・不眠 便秘・性慾減退 手足のシビレ不隨・舌モツレ

全國百萬の同病者よ 此の喜びの聲を聞かれよ

カルケット

大急告！
婦人倶樂部 新年大奉仕號
發展又發展、今や名實共に日本一の代表的婦人雜誌
素晴らしい出來榮えです。 ビックリする大奮發です。
編物の豪華附録が一冊
流行歌の大絵巻附録が一冊
附録丈でも數圓の値打ある大々計畫！
更に 子供漫畫本が一冊
お待ち下さい、愈々―― 十九日發賣

優良品に 此の好評 ナショナル乾電池

四大名人浪曲 テイチクレコード

吉田奈良丸 神崎東下り 慶の月形半平太 淀の清正
廣澤虎造 さんばら辰 追分三五郎 荒神山の血煙 吉良の仁吉
二代目 天中軒雲月 乃木將軍 天野屋利兵衛
壽々木米若 警官の妻 唐人お吉 新佐渡情話

淋病はナオリーズ

國防受難の活歴史

元寇 (113)

藤井眞澄作
齋藤五百枝畫

對島の山(二)

今井から豆酘の岡本まで、海はきわめてしづかであつた。

「すめらぎの御代のみさと、不知火の筑紫の國は、あだまもる、おさへの城ぞときこしめす、四方の國には人さはに充ちてはあれど、鳥がなく、あづまをのこはいでむかひ、かへりみせずて勇みたる武きいくさ……」

五百年も前につくられ、今でも防人の間に歌はれてゐる。この「防人の歌」を、江井藏三郎は舳に立つて、豆酘の浦を見ながら、くちずさんだのである。

ところが、その豆酘の岡本から對馬の厳原までは、折からの夕立もあつて、ひどい荒れとなつた。

海に慣れない藏三郎は、出てはじめての船酔ひで、さんざんであつた。

「なるほど、いつかの[illegible]やつたかお名前は[illegible]ぬが、さういふお方はこ[illegible]もう居られませぬ」

「行かれたか、わからんかな」

「たしかなことは存じませぬが、小茂田の方へおうつりになつたやうな話をきき申したことがございます」

「その小茂田とは、どういふ所でせうか。またどう行つたらいいのですか」

「へい、小茂田濱は、ここから恰ど反對の西の岸でございまして、佐須川の川口にある濱でございます。この後ろの山をおのぼりになつて佐須峠をおこしになれば、直ぐでございますよ。はい、道程で……なアに五里ばかりでございますが」

對馬は深い山ばかりの國だ。

いつの間にか船をこしらうら、坂は下りになつた。その頂から、夫婦岩に霧は晴れて山のむかうに見え出したのである。

下り坂は早い。間もなく向ふの[illegible]と海の間に、あをぐろい海が、物凄い三角形にヌツとほがらかに現はれた。

――お海だ。

進むに從つて、海は、隠れたり出たり、その方角とその形狀を、いろいろに變化させた。

やまされる。

海の上では、山の中の旅行も、いつから役にたたないやうで、もう歌どころではなかつた。

厳原の宿屋は、東濱中にある宿で、藏三郎はそこに國府の関所が置かれてゐて、守護の宗氏が住んでゐた所であつた。

藏三郎はやつと夕方になつてその宿にはひつた。

船酔ひで弱つた藏三郎、這ふやうにして部屋にのりつけると、さつきから沈んでゐたと思はれた雨が、ぺらぺらと落ちて來た。雨の音をきくにつけ、あれから藏三郎は、[illegible]切なくなる哀しさをおぼえた。

翌日になると、藏三郎は[illegible]宿の主人にたづねた。[illegible]兄の江井藏三のことをたづねてみたのである。

その夜は、船醉のせいか、それとも明日は兄に會はれる――といふ昂奮のためか、よくは眠れなかつた。

翌朝は早くから宿を出て、山城へと坂みた道を奥へはひり、山坂へとかかつた。

肥後の山村で育ち、故郷の山野で旅行した藏三郎、急な坂をのぼるに從つて、だんだんと元氣をもりかへして來た。

山は深い霧につつまれてゐて、二三間さきは見えなかつた。その二三間のところに、大きな雉子が長い尾をふつて、よちよちと向ふへ歩いて行く。側まで行くと、[illegible]として飛び去つた。さういふことが二度もあつた。

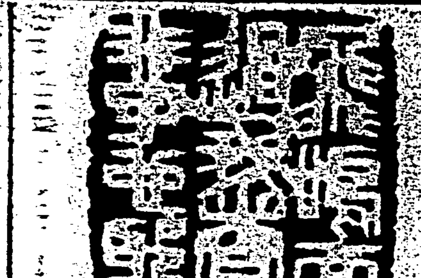

國寶 赤壁賦

石原西涯篆

(四六一)

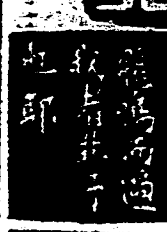

公開欄

▲本欄は讀者の自由論壇▲匿名は不可▲行數は十五字六十行以內▲住所氏名は明記

臺灣獨特の切手

基隆　春雨生

◇去る十日の『年賀新切手』と題する貴紙社說は多大の興味を以て一讀したが私は大いに共鳴する者の一人である。私は臺灣觀光會議の席上旅行の日本[illegible]館は歐州航路の外人船客を基隆から臺北に觀光したが其の船客外人客は飛び熟心に郵便切手を求めたいと言ふので、その理由をそれとなしに質して見ると臺灣には臺灣自身の郵便切手があるものと信じきつての註文であつた

◇「臺灣の切手」は內地で使用されるものと全然同じものだ」と答へると非常に落膽した容子をして囘たが、それでも各人が臺灣の記念となるものを求めて各所に殺到するのを見た。臺灣旅行の記念の爲めに臺北の飛行郵便切手と同の消印が欲しさに、何回といふ稲荷の料金を拂つて臺北から倫敦宛て飛行郵便で書狀を送り度いと言ふ英國婦人もあつた

◇之等の外人船客中には私がフィラテリストだといふ事を知つて各自持合せの郵便切手を提供して呉れる人もあつて私は外國切手蒐集家を相當に喜ばせる事が出來た。之等の切手を調べて見ると英、米、獨、佛等のもので各國獨自の切手なる事は貴紙社說の通りである

◇元の文教局長杉本良氏が殖民大學教授から臺灣に獨特の郵便切手が無い事を言はれて一本參つたとかいふ話があるさうだが臺灣獨特の郵便切手の發行は單に切手蒐集家の慾望を滿足させる爲めばかりでなく臺灣宣傳の爲め頗る望ましい事だと思ふ、此の意味に於て昭和十五年の郵便切手紀元二千六百年記念祭まで時期到來を待つのは少々待ち遠し過ぎる

柳壇

選者　切勢
募集題、何人も投書し得、郵名は柳壇係

△歎へない心が消し掛けて乳房が張り過ぎる　基隆　一夢

△うんと詠いで行け村を思ふも小言吳れてやろ　臺北　山男

△二度と野菜になる氣もなくてや云ふ夜ごコップ酒　臺北　雷男

△喜と傾けの血みに吹ゆる腕を貸すエチオピア　汐止　眞照

△犬も喰はない喧嘩でさへもなけりや寂しい秋の宵　臺北　八起

△秋の長夜に眠るも惜し見習り代りに醉醒いて　北投　不美人

△秋の鮒流網バスの窓にちらほら初鮒　臺北　小紅

雜誌紹介

▲ピタカ(十二月號)中部經典についてでグイマン)宇井伯壽博士(印度哲學)寅田恭學研究(金剛經佛天台宗三祖)他に故スイル、グアン、レグイ殿及の逝世記事を特輯(定價二十錢東京市本郷區本郷三丁目大藏出版株式會社)

▲中央佛教(十二月號)現代青年は何故佛教を重視するか(石槇信秀)我觀日本精神、黒山鬼猶、類似宗教の弊害と既成宗教及僧侶の缺陥、古川勝信、佛教の女性觀(石川成章)その他(定價三十五錢東京市牛込區矢來町一五四其社)

▲時潮(十二月號)瑕疵論(岡生平八郎、日本の國際的地位及其使命(小原文男)出律實の獨立(福田神讃)東北食糧はどうなるその他(定價三十錢東京市牛込區原町三ノ五其社)

名家敗退將棋 (五)

(齋藤氏三回勝四回目)

香角交　七段　△齋藤銀次郎
香落番　四段　▲鈴木禎一

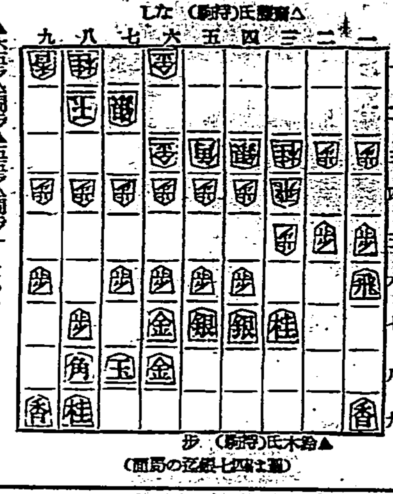

▲鈴木氏(持駒)　歩
(第四十七手▲七四銀迄の局面)

▲大五步△同步▲五五步△同步▲同角△七三桂▲八八角△五四銀▲五五步△四三銀▲五六銀スグ△八五步

▲鈴木四段曰く　六五步は無理筋ではあるが私の手頭が厚いので何とか動きは付くものと思ひますが今になつて考へて見ると早く五五步の交換が是非必要でした

△齋藤七段曰く　七三桂は銀を上る手もあつたが私は此桂跳ねは後に攻めに使へさうに思つて居ります五四銀は敵に五五步と打たして早くが後の味に得がある と思つたが手損となるので他の手を考慮すべきでした

▲鈴木四段曰く　五六銀スグで四五步の仕掛けや種々の味が出來ました私は相當玉が厚いので形は悪しくとも指せるものと思つてゐる

△齋藤七段曰く　八五步は何時でも八六步の仕掛けを狙つた意味で位はよくとも私の飛が急に捌けないので細かい用心が必要です

◇大崎八段講評　鈴木君の六五步は深く咎むべきではないが指過で八六步と受け七三桂　八七玉と位を張りつつ敵の仕掛けを見るべきである。齋藤君の五四銀は手損となつて宜しくない、當然八三銀と七二金の締りを狙ふべきでその時四五步及び種々の仕掛けがあつても敵が激しくなれば面白く捌ける。次に八五步は矢張り八三銀と玉頭を厚くすべきで周囲により六四金と立つ餘地が必要で斯うな形となれば[illegible]

謹告

病魔に惱さる人々よ

◎生命保險金三拾二萬圓不用とならん

【一言一句ワソは御座りませぬ、論より證據　御試用を】

コノ寒さには是非共

凡そ人間の萬病の基はどうしてもフルイ血であります。このフル血が多くして、胃腸病でも婦人病でも神經痛でも動脈硬化症も起つて來るので、假令ば吹出ものが多いとか或ひは痔疾で苦しんでゐる方が多くありますが、在來の藥を塗つたり貼つたり、服藥して居つても夫れは一時的にして、この肝心の病根まで實際藥の届くのは容易のことでなく、しかもその一部一部で恰も障子のツギ張りを繰返して居るやうなもので、丁度燃えて居るやうにおきまた落ちて元の通りになりますので、どうしても其根本はフルイ血が弱ひをして居るのです故に血液を淨化し根本よりフル血を取らなければダメデス、これが血が新しければ、痔や吹出ものが出様と思つても出ませぬ

殊に婦人病の內にも産後古い血があつて不純物が溜つてゐる爲ツイ身體に保溫を與へぬが爲で、是が新しい血であつたならズンズンと保溫をして婦人病や冷え症に悩りたくても惱れません。非常に細胞を助けます。ホルモンを助成して全身の細胞機能は旺盛に新血作用の結果若返り、分泌線の機關により全身に活動を帶び、青春の情が湧ち溢るも結局血液が新しいからであります。腰が痛い、肩が凝る、神經痛に惱むも皆ここには病をなす原因があります。それは何んであるかといふにフルイ血が固まつて毒素が生ずるがためです。動脈硬化の人など恰も殼中にゴム管がイテテぼろぼろになります。丁度そんな具合で血の管が破れてしまつて何等の豫告もなくして卒然なくなるものも皆フル血の禍であります血管の中の不純物が一ヶ所一ヶ所に固まるためで(藍綬褒章八郎氏は血壓が非常に高く殊しられたので日本生命十萬圓、明治十萬圓、帝國五萬圓等三十二萬圓の保險加入を十數年我し居られましたが今はお陰にて血壓非常に低くなり其心配を認められません)其れにはどうしても血を新しくして萬病の根源を打切らねばなりません。現今醫學の先進國である獨乙は藥劑で萬病を治す療法に成功し非常な効果を擧げつつあります。それにはゴクゴク手輕に毎日お風呂にお入りになる時に、タツタ五錢ほどで無上之光榮を有する專賣特許六一〇ハツプをお湯の中へ落す丈けでよろしい、手間もひまもいりません、こんな安い療法はありません。痔疾に惱む人などキラズ、ヤカズ、注射せず、お湯に入つて居れば知らず知らずのうちにひとりでに、毛の穴からズンズンとコロイド化した六一〇ハツプを吸ひ込んで、痔疾をスツカリ治し、血液の循環を一變。なす身體中の不淨化物を始め、フル血を體外に排泄しますので、失敗なお話ですがシバシバにまで六一〇ハツプの臭ひが致します。しかも身體に臭ひはつかずして胃腸病始め痛腫等にも何れにも効果ある事は其筋より認可あるのを見ても實に明らかで(コツプ一杯の水に一滴落し、無食後服用するとトテモ御飯がおいしく食が進み便通がよくなります)其落し湯で洗濯すると垢がよく落ち、又其落し湯を不斷に入れると「ウジ」がワキマセン。一家擧つて健康になり極めて腐敗な病毒でこんな有難い事はありません。其他諸々の病に實に效果を現はし

皮膚病の如き見事に實效を現はしアセモ、タダレ、霜かぶれ、しもやけなど一浴で征服し毛の拔けた人など數度の使用にてメキメキと其效能顯著です(現に犬の毛の拔けたのを使つて御覧くわかります)挽けどなどあとかたもなく眞に一家の必需藥にして御一同健康で賑かに青年をしのぐ潑溂たる元氣横々(現今お醫にゴテゴテと、左官式の化けやかしは流行しません)全く體內からの爽床しき眞実の美しさに限ります。既に醫一つ寄らず生き生きしたお醫にその要氣なればこそ全くハチキレル程の健康色です。(社長は多数の公職を帶び日夜大活動せられても少しも其の疲勞を覺えられず)殊に主婦としてのお悦びは御愛兒の御ざめせず、風一つ引かせずに發育を非常に助け、メキメキと肥太られること、數年前より臨つて全國各工場にては御使用に相成非常に能率増進し、愛しき御愛用を賜はり居り實に心臓の弱いお方や糖尿病の惡い方は全くお氣の毒ですから早く御使用御試驗に

無上の光榮に浴する專賣特許六一〇ハツプの聲價大なるを利用し、近來一見同じ樣に見えて身體に害ある模造品を六一〇ハツプと同樣の效果ある如く宣傳し利益のみを追ふ奸商あり。然し乍ら六一〇ハツプは製造最も至難で、高價藥を配せる發明專賣特許藥にして絶對に模倣を許さず、名稱の類似、外見同樣なるも效果においては莫大なる懸隔あることは醫學界の權威者各先生の臨床成績に徵しても明かです

醫學博士伊藤先生　醫學博士川地先生　醫學博士林先生　醫學博士荒川先生　醫學博士森先生　醫學博士長谷川先生　醫學博士岡田先生　各先生御推奬

無上之光榮

昭和一年五月五日
昭和一年六月二十七日
昭和一年八月十一日
昭和一年九月二十三日
昭和一年十月三十日
昭和二年十一月三日
昭和五年十一月十二日

右記御一讀の上無上の光榮ある專賣特許登錄商標　六一〇ハツプを御使用のこと

小瓶　一七〇グラム　一圓　(送料二十錢)
中瓶　五〇〇グラム　二圓三十錢　(送料三十錢)
大瓶　一〇〇〇グラム　三圓五十錢　(送料五十錢)
特大瓶　二〇〇〇グラム　六圓　(送料七十錢)

●振替貯金御注文の方は右記の通り送料共御送金下さい。御希望の御方は新聞名記入見本、說明、顯状、證賞[illegible]

名古屋市[illegible]
發賣元　武藤鉦合名[illegible]
電話本局[illegible]
[illegible]代理店[illegible]

五十歳！　血壓が高い　元氣が無い
醫藥用劑　オセロを服まう
(定價)1.20　2.00　3.50　5.00　10.00

キンメ火持の一番よい　安住蚊煙香

猪年紀念謝恩
三重大景品付特賣當選發表

◇拾捆券景品

壹等　參拾圓(商品券)　拾貳本
貳等　拾圓(商品券)　參拾本
參等　五圓(商品券)　六拾本
等外　壹圓(商品券)　殘り全部

拾捆券當籤番號(各組共通)

壹等	貳等	參等	等外
4, 45, 53, 59, 60, 76, 77, 96	2, 15, 23, 58, 61	3, 18	殘り全部
51, 95			

◇壹捆券景品

壹等　參拾圓(商品券)　參拾本
貳等　拾圓(商品券)　百貳拾本
參等　五圓(商品券)　千貳百本
等外　參拾錢(郵便切手)　殘り全部

壹捆券當籤番號(各組共通)

壹等：73　338　267　475　697
貳等：344　372　384　393　412　618　623　657　702　706　717　778　789　939　944　952　981　981　992　1000
參等：4　11　13
14　17　18　23　24　30　35　41　43　49　51　59　61　63　64　67　71　70　73　76　82　89　106　114　118　132　133　134　136　142　143　153　157　158
162　177　178　186　187　190　198　200　203　204　211　212　217　220　228　243　244　252　253　257　261　262　270　274　277　280　283　285　288　290　298　304　308　309
313　314　325　337　347　353　356　357　368　373　381　395　401　403　408　409　413　426　433　436　441　444　448　452　457　460　463　466　468　470　472　474　497　509
510　513　523　532　536　539　543　549　554　561　566　568　573　577　585　593　594　614　616　620　621　623　628　629　631　641　651　659　660　667　678　679　682　688
694　701　707　712　725　726　730　733　735　741　750　754　755　756　762　773　774　780　785　787　790　794　796　802　805　821　832　834　840　843　847　849　860　862
864　866　874　882　894　896　900　902　903　907　913　914　927　930　934　94[illegible]　948　953　965　969　971　973　977　978　986　990　994
等外　殘り全部

壹捆副券當籤番號(各組共通)　溫泉御招待
63　102　123　147　205　255　308　352　429　449　464　474　480　651　754　851　855　859　924　988

一、御招待日會場は確定次第御通知申上候、但し當籤者にして招待日に御缺席の時は無効となり金員とは絶對引換不仕候
一、開捆通知書未發送の御店は當籤券に効力相成るやも計られず候に就き規定通り本舖宛御手數御通知書に住所姓名を御記入大至急御通知被下度候

注意
一、引換期間　景品引換期限は發表の日より昭和十一年二月末日迄以後無効
一、引換場所　右期間內に御仕入先(各代理店)に抽籤券持參景品御引換の事
一、商品代金　景品引換は商品代金回收濟のものに限る
(本舖ニ御送リニナリマスト却テ遲延致シマスカラ御送リニナラヌ樣願ヒマス)

臺灣全島特約販賣店各位

日英米獨專賣特許　カトール

主催　臺灣全島安住會
後援　株式會社安住大藥房

華北事件青果減輸
蔬菜因臺博亦激減
蔬菜奇貴柑價低廉

月來因華北事件。紛糾多端。自天津一帶華北對臺灣之採買青果蔬菜。遂見減少。如臺中州員林郡及北他各處所產椪柑。昨年輸出滿洲。關東州。華北各地。計二萬七千五百箱。每箱七十五斤。前年之十二月間。每航海多向天津配出。本年自事件發生後。不向臺灣採買。此方面之輸出殆杜絕。又臺北州下所產甘藷。刺瓜。蕃薯。芥菜其他蔬菜類。既往兩年間。多數輸出滿洲。本年因十、十一兩月間。臺灣博覽會期間中。島內外觀客蝟集。蔬菜消費頗巨。價額例年昂貴倍以上。如現時芥蘭豆。一斤一千錢。甕菜五六錢。乃昨年之二倍貴。其他大都類此。故其輸出極度減少。中北部椪柑。對華對滿。出減退。故在北柑價低廉。上者一斤七八錢。普通五六錢也云。

連絡道路
三年計畫興工
臺東四重溪間

高雄州恆春郡恆春。經潮州庄牡丹灣。連絡臺東廳之本島南迴海岸道路。有如所報。于雨期破損改修完成。而待望之恆春臺東間乘合車。經自十日通行。同道路每年于雨期破損。州當局爲此維持。要莫大經費。乃另計畫與臺東連絡道路。即四重溪州境道路開鑿。自本年度。爲五個年繼續事業。總工費計上二十三萬圓。已着手工事。然爲維持費捻出。其[illegible]

貧民醫院
新竹有志籌設

新竹市內有志者。爲紀念始政四十周年臺灣博覽會。滿洲國駐日大使謝介石歸臺。及新竹城隍廟大祭典等諸紀念事業。于新竹市籌設貧民醫院。其經費豫算化。城隍基金十二萬圓。于新竹城隍廟左側。建設洋瓦兩棟醫院。發起人鄭肇基氏。說明各附一千圓。而謝介石氏。亦寄附一千圓。現由一般募集寄附金。同醫院予聘育者。手津貯爲貧困者無料診療。及對一般實費治療云。

擴大漁區
竹中南贊成
改底曳網規則

督府水產課。今回改正底曳網漁業規則。擴大漁區。對從來禁止在新竹。臺中。臺南州下沿岸拐漁。亦下付許可。前來十七日。集三州當局者。同礎商會。然臺中。臺南州。但新竹州。在贊成。以無係[illegible]內海知事時代。以底曳網許可。有阻害漁族繁殖。其東沿岸漁業衝突。主張反對。至于現知事。經表示贊成云。

特產商品標準
委員會組織
先自大豆著手

滿洲國特產中央會。期定滿洲特產物標準。近來決定組織特產物商品標準委員會。以謀具體而行。其第一回委員會。十四日午後四時。既開於大和旅邸。即以滿鐵。及特產商。特產關係團體各代表。組成。最初奇定滿洲特產物大宗大豆商品標準。現在滿國。既比施行中混保制。更加精密確實。[illegible]十五日大連電云。

民政黨擬促首相
議會劈頭議會解散
首腦部意向大體一致

東京十六日電。迫在目前。民政黨之意。今回通常議會召集。第六十八議會劈頭即促行解散。有志代議士會一致決議。進言解散斷行。然首腦部意向。大體一致主張劈頭解散。決定經町田總裁。力促岡田首相決意。十七日幹部會開協議具體的方案。更開首腦會。實現解散之主張云。

內閣難色
陸軍希授爵
荒木元陸相

東京十六日電。元陸相荒木貞夫大將。授爵奏請問題。內閣方面有難色。自陸軍言之。當夫滿洲國事變。及大陸政策。荒木氏陸軍大將。在職事變最重大時代。其陸相期間最長。功績卓著。結果陸軍中央部。同以爲內閣奏請授爵當然云。

視察華滿
根本新聞班長

東京十六日電。陸軍省新聞班長根本大佐。十五日午後九時半。發東京驛。以就中華並滿洲國視察旅行之途。大佐先赴華南。與在外軍部連絡。而後赴華北。歸路經滿洲。豫定明春二十日頃歸京云。

冀東自治委員會
獨立獨步建平和鄉
塘沽接收事件其第一步

天津十五日電。殷汝耕氏所主宰冀東自治委員會。宣言華北自治新政權出現與之合流。乃觀來十八日且成立之新政權。有背華北民衆期待。極不歡迎。殷氏一派。不願入於其中。決定獨立獨步。建設平和鄉。十五日。接收塘沽。其第一步。華北將來。關係至大云。

塘沽接收事件
在外軍部靜觀

天津十五日電。冀東自治委員會。塘沽接收事件。我在外軍部。細心注意。以其事件純係內政關係。地方治安。如不至紊亂。意欲靜觀。守備隊。及駐屯部隊。亦同此方針云。

冀察政務會
成立式延期

北平十五日電。豫定十六日舉行之冀察政務委員會成立式。因同委員會組織條令未完。決定延至十八日。

南投郡下
壯團檢閱
一等草屯團

臺中州南投郡保甲壯丁團檢閱。去十四日午前八時。舉于南投公園運動場。參加團體十六團八百餘名。來賓有桐村。林崁雨。小瀨各街協。其他多數臨席。鈴木行政主任述開會辭。前年優勝草屯團返納優勝旗。定翻。各團長揭國旗。鈴木抽籤決定順番。開始檢閱。各團步武堂々。受具玉郡守査閱。正午完了。齋藤課長發表成績。具玉郡守對優勝草屯團。再授與優勝旗。齋藤課長講評。郡守訓示一場。舉合同分列式畢。開運動會。至午後三時半。于盛況裡散會。又發表成績如左。一等草屯團。二等南投團。三等月眉團。五等半山團。六等土城團。七等新街團。八等營盤口團。以下省略。

高雄市三實業團體
督府設水產講習所
開會議運動設于高雄

高雄商工會。同實業新興會。同會米協會。爰對州市當局。請設水產學校。而督府水產課。明年度豫算計上新設水產講習所。經費。右若設置于高雄市。市民多年熱望。得以實現。去十五日午後七時。在公會堂。開緊急幹部會。講究對策。開始猛烈運動云。

高雄馬術部
舉發會式

武德會高雄支部馬術部。去十五日午前十一時。于馬場舉發會式。而開會前。部員先逐乘至市內西子灣。然後在同馬場。撮影記念。乃開式。首由主幹飯田耕一氏敍禮。支部長內海知事述祝辭。一同壶歇至午後一時散會。又同馬術部。希望一般市民多數加入云。

自協臺中支部
徵街庄長
選舉意見

自治協會臺中支部。對前番總選舉。徵各選舉長（街庄長）感想。及今後意見。大體主張如左。一、戶別訪問廢止。二、代書制撤廢。三、選舉費用制限。四、立候補主義。右理由。戶別訪問。在發表政見。限定用國語。係防訪問各戶。保防止國語不解者之乘擁。而代書制。亦係爲少數文盲者而設。然觀選舉結局。皆過于杞憂。早已無必要。且選舉費用。若不早講對策。恐留禍根于將來。又立候補主義。于選舉取締上。甚感必要。以上各街庄長意見。將反響于各方面。成爲輿論云。

竹東四道路完成
落成兼功勞表彰
延長三十粁百十二米

新竹州竹東郡。自去八年二月以來。對新竹々東間。二重埔竹東間。北埔竹東間。主要道路之改修。已見完成。爰于十五日午前十時半。假竹東公學校。舉行落成式。並道路功勞者表彰。是日增田知事。高原警務部長。其他州幹部多名。由井本郡守。增田知事。對道路功勞者。各加表彰。增田知事一場告示。正午式畢。此次道路改修。爲前記四道路。延長三十粁百十二米。幅十一米及七米半。投下工費二十一萬六千餘圓。其中國庫及州費支出十三萬五千四百七十一圓。日石及臺灣製業寄附一萬二千餘圓。其他由地方民寄附。及保甲民之勞役完成。殊如審察官之外苦。殊有可嘉者。又同郡嵐山溫泉。近將實現開鑿。日種子油田。並實油。且頭前溪護岸工事。鹿場大山之伐木事業等。前途洋々。由此道路完成交通運輸方面發展。料以後大有可觀也。

中部魚子
比較的豐獲

鹿港街沿岸漁戶。去七八兩日。已獲得魚子三百餘尾。所得魚子。移出于京坂地方者。約五百斤。頗得該地人士歡迎。價格甚高。但未接到通知書。產地價格。每斤約四圓。又鄰接北斗郡砂山地方。日前亦獲得二千餘尾。本年度比較的豐漁。兩地竹筏。約五十隻。均出勤活動中云。

海山郡街庄
事務研究會

既報海山郡街庄第五十九回。事務研究會。去十四日午前九時四十分。在板橋街公會堂開會。出席會員百餘名。由淀川街長。就議長席。述開會辭。次報告會員出缺席。及新入會員介紹。次就研究問題由諸吏員熱心討論。十一時告畢。後有大田郡守講評。並訓話。次說明家畜市場之規則。並大要。正午由議長宣告閉會。午後一時起。亦在同所。開福引觀覽。二時爲本年度掉尾年會。四時各盡歡而散。是日大田郡守。熊谷庶務課長。甲藤庶務主任暨各街庄長其他等。多數臨席。

組合長會議
東石郡下產業組

東石郡下。產業組合長。於去十二日午前九時。在郡會議室。開催郡下產業組合長會議。田中郡守及庶務課長。並關係々員均臨席。是日諮問事項爲組合員募集。昭和十一年度代會附議事項。[illegible]協議事項爲定款變更。固定貸付防止。滯貸金防止。[illegible]職員之身元保證。通常總代會日期決定。銀行借入金所關。貯金勸誘。開催當日休業。未拂配當金處理。新規貸付及貸增取扱方法。所關。監事監查報告。役職員貸付內議。購買斡旋手數料。諸月報提出等云。

屏東小校訓導自縊
翌日始由同僚發見
原因似爲發作的厭世

屏東市屏東小學校訓導。久米太郎君。年二十三。去十四日夜半。在其自宅自縊。翌日下午一時許。有同僚吉谷訓導。造訪其家。驚報于屏東警署。由馬場警部補等。趕到現場檢視。結局推定其死後。約經過十三、四時間。即係十四日下午十一時許自縊者。據聞久米訓導。現尚獨身。擔任四年女生。頗熱心職務。稱優良教員。自縊當夜。有與勇少年團從事。無何等異。且不留下遺書。故其自殺原因。或爲發作的厭世者。又氏爲佐賀縣佐賀市寺町人。昭和八年。畢業臺南師範。即職屏東小學。其遺屍。擬先付荼毘。以待其遺族來臺。領歸埋葬。右據檜山校長談云。久米訓導之死。因無遺書或日記等物。其自殺原因。全然不明。觀其素行。絲毫無斷。或者爲發作的之厭世。亦未可知也。

高雄漁村
烏魚盛獲
一舉二千尾

高雄名產。年末贈答品之烏魚子。其母體之烏魚漁業。綏子例年。需要不間頗爲介意。然而既報之岡山郡下。初漁百七十尾。其後于十五日午後五時。在鳳山郡紅毛港海面。一舉有二千尾之盛漁。運入于高雄魚市會社。俄呈活氣。然是日不獨該港。州下一帶海岸各部落。亦見豐漁。故海岸各部落。競如戰場之混雜。又紅毛港漁獲物。在高雄魚場買賣價雌雄平均一尾六十三錢。漁民及烏魚子業者。均見喜悅也。

稻江聯合
大賣出後聞

大稻埕聯合大賣出。雖自去十日開辦。然因臺博期間中。市人於年關欲買物件。多已買完。且博覽會中。人家花費不少。故年末商況。比較的沈寂。去六日本報所載稻江大賣。內有大稻埕從來由該地商業團體辦理。多買商人之直接經營。不知所指乃屬何時代。然最近數年間。爲該地各商業團體所辦。皆極公平從事。所買之景品。皆由會之幹部嚴重審查。認爲適當之物。固無從中取利。而以短銷之物爲景品等情云。

國民黨中央黨部
依然攪亂華北
華北當局且一掃禍根

北平十六日電。南京政府既認華北自治運動之實情而允冀察政務委員會之組織。乃國民黨中央黨部之華北攪亂策。依然橫行。即日前在北平。自治反對學生運動。爲中央黨部所唆使事實昭然。且對新政權各機關職員。及民間自治主唱者等。脅迫買收。妨礙區域內某縣長。去十四日。至逃亡。黨部由此活動。宋哲元氏等首腦者。[illegible]

英國提案
審議質問題
十六日會議

倫敦十五日電特派員發。英國因共通最大限問題。行且停頓。爲打開局面打開策。十六日頃。將提議量的問題後議。或爲質的問題併議。我代表部之態度如左。照軍縮精神根本發。且而自技術上。不先議量的問題。擬移之質的問題。亦無用也。十五日岩下少將。阿部大佐等專門委員。作成說明問題。會議使生枝節云。十六日會議。且說各國。一切已整備。然則各國果否納得。全屬疑問。十六日會議。如提出質的問題。[illegible]

現米政府海外問題
宜改其置喙方針
前國務長官演說注意

紐育十四日電。奇悅士氏千九百三十年頃。倫敦軍縮會議當時。爲米國全權大使。後在斯汀遜長官之下。爲國務次官。十四日。於紐育演說。不宜干涉外問題之語。其要領如左。政府宜嚴守中立。維持[illegible]規定。雖云欲避戰爭。反爲捲入渦中。[illegible]

發見轢屍
報官勘驗
爲花柳病自殺

去十五日午前五時許。臺北市樺山町。專賣局酒工場後。縱貫線道上。有轢屍一具。顏面粉碎。狀頗悽慘。被通行人發見。報于北署。有宮崎警部補等。急到現場勘驗。由衣袋中搜出遺書一通。乃知爲臺北市大正町三之一小山武治之長男。名嘯夫。年十九。因自本年六月。患花柳病。悲觀前途。至于自尋短見。而被轢時間推定爲十四日午後十時。乃至十五日午前三時之間云。

外埔庄協議會

大甲郡外埔庄第十九回協議會。去十四日午前九時在當役場開會。出席議員全部十名。有筒井庶務課長臨席。柴田庄長開會宣告。任李發氏爲參與員。指名會議錄署名者。次許可發言。即由李參與。報告外埔庄督促手數料條例制定之件。昭和九年度外埔庄歲入歲出決算。均無有何等意見。次移入諮問事件。第一號議案外埔庄協議會々議規則制定之件。第二號議案外埔庄協議會傍聽人取締規則制定之件。第三號議案[illegible]條例制定之件。第四號議案外埔庄基本財產蓄積規程制定之件。[illegible]

牛車衝突
潮州驛鐵路門
黃牛即死一頭

十五日午前五時五十五分發溪州赴潮州驛一七〇號列車。駛至距潮州驛南方七百米。鐵道路門。有二[illegible]潮州郡警察課。拘機關手以過失傷害。究中云。

橫領米賬金

嘉義市元町萬成興米店米配達人。市內白川町人江三五。年二十五。自本年九月起。至今對交關者同市朝日町三丁目二三黃萬枝外四名。金二十餘圓。橫領主人米賬。今回發覺。被嘉義署送交刑事。

謝介石大使
贈三百圓
釋放者保護費

滿洲國駐日全權大使謝介石氏。前者視察新竹少年刑務所。由某紙爲之揭載訓話。爲入所者修養資料。去十三日。又由臺北市北區友愛會長。聽取同會趣旨及釋放者保護事業現在狀。即寄附三百圓。爲該會之事業費云。

彰化　公運動會

彰化第一公學校。御眞影之奉戴。去十五日午前八時。開奉祝陸上大運動會。是日天氣晴明。自早來賓保護者等。陸續參觀。不下二千餘名。四時競畢。三唱萬歲。盛況裡閉會。

士林　壯團行事

臺北州七星郡警務課。本年例。訂來十八日午前九時。在街運動場。及士林公學校。舉行壯丁團檢閱。目下各壯丁團皆熱心練習中云。

桃園　街協議會

桃園街新制實施後第一回之協議會。去十三日開於役場會議室。協議員二十名中。十九名出席。宮野郡守。鶴水街長。課長立會。午前九時起。[illegible]

春秋例會

桃園春秋俱樂部。去十四日午後七時。由吳萬枝氏值東。在李炳芳氏宅。開例會。

大甲　庄協議會

大甲郡沙鹿庄。去十二日午前九時。在公會堂開[illegible]

臺南　售當銷品

[illegible]

商況（十六日）

米況　正米市況前場　[illegible]

期米　大阪期米前場　東京期米前場　神戶期米前場　[illegible]

株式　大阪短期前場　大阪長期前場　東京短期前場　東京長期前場　[illegible]

爲替　神戶對外爲替　[illegible]